

63名が元気に卒園

3月18日(水)に行われた泉崎幼稚園
修了証書授与式

もくじ

特集「平成27年度泉崎村予算」	- P 2
役場からの便り	- P 6
マンスリーピックアップ	- P 14
Information	- P 20
今月の行事	- P 22

平成27年度 当初予算

歳入内訳

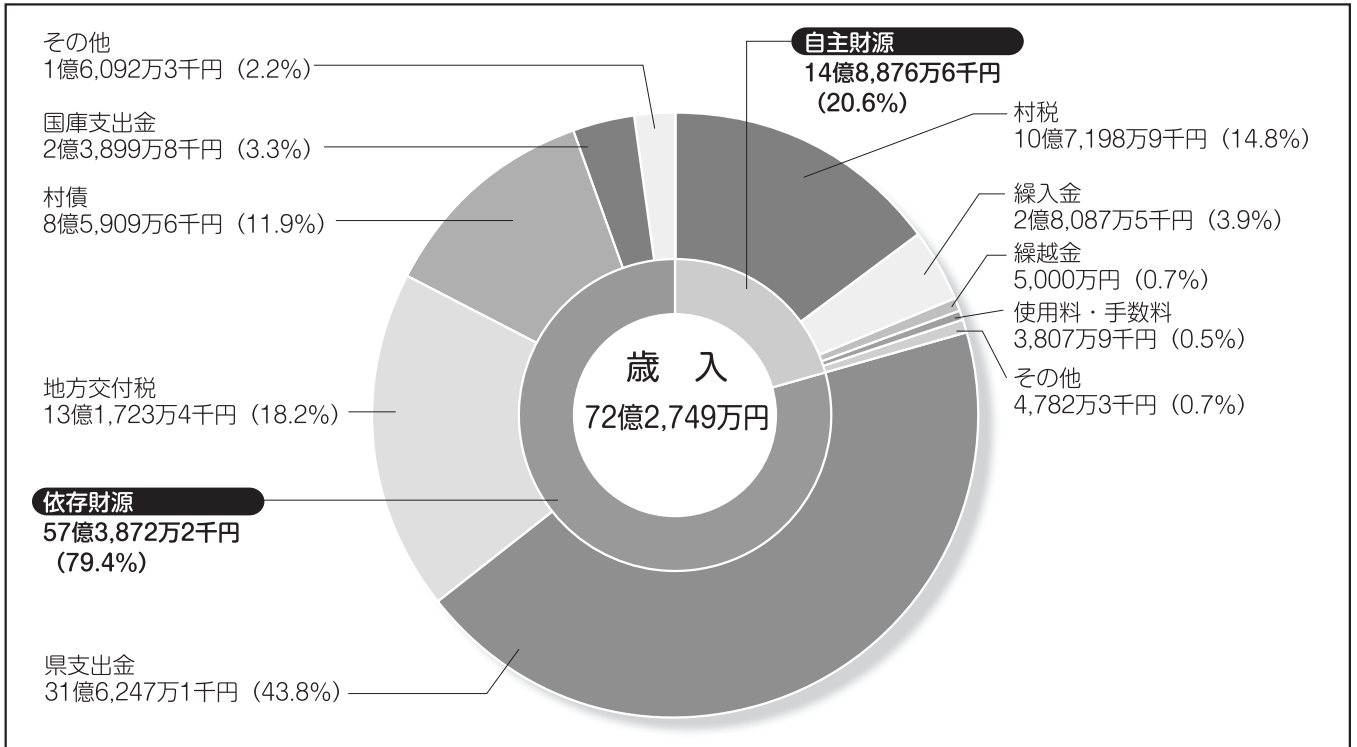

性質別歳出

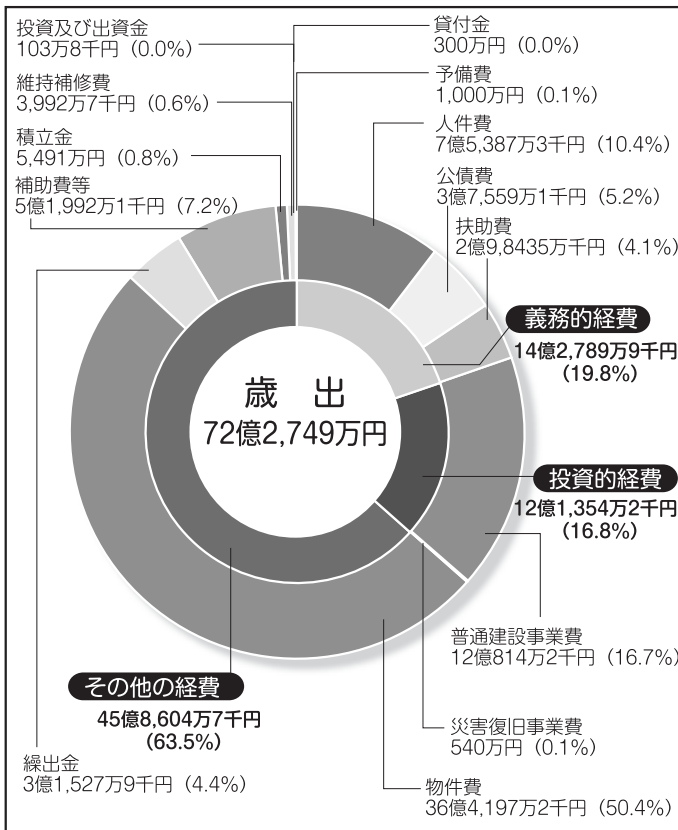

目的別歳出

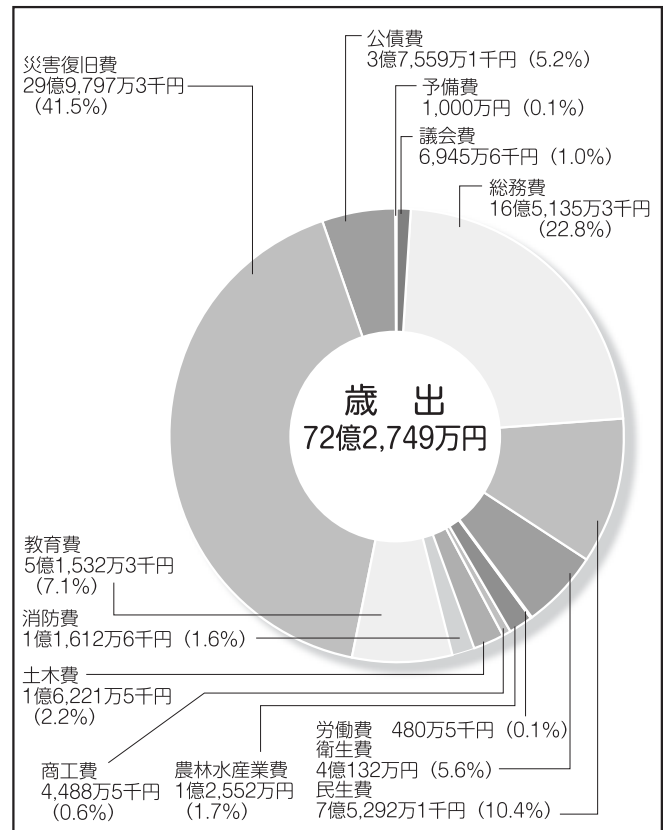

一般会計予算の総額は72億2,749万円で前年度と比べて10億7,387万円（17.5%）増加しました。増加した主な要因は役場庁舎建設事業11億1,885万円によるものです。

特別会計予算の総額は16億5,234万円で前年度と比べて1億8,759万円（△10.2%）減少しました。減少した主な要因は流通業施設用地造成事業特別会計休止によるものです。

例年以上に今後の復旧・復興事業をはじめとする国・県の動向、国の税制改正等の情報収集を積極的に行い、各担当課との連携を図りながら財源の確保及び財源の計画的・重点的な配分を行うことにより、引き続き東日本大震災及び原発事故からの復興・再生への対応や財政健全化の努力を維持・強化していくとともに、中長期的視点に立った堅実な財政運営を行うよう取り組んでいきます。

1人当たり・1世帯当たりの村税の負担と使われるお金

1人当たりの

村税の負担額 159,427円
使われるお金 1,074,879円

1世帯当たりの

村税の負担額 482,009円
使われるお金 3,249,770円

※平成27年3月1日現在の住民
基本台帳人口・世帯数で算出

人口：6,724人

世帯：2,224世帯

1人当たりに使われるお金の内訳 ※歳出決算額を行政の目的別に分類し、1人当たりの額を算出したもの



災害復旧費
445,862円



総務費
245,591円



民生費
111,975円



教育費
76,639円



衛生費
59,685円



公債費
55,858円



土木費
24,125円



農林水産業費
18,667円



消防費
17,270円



議会費
10,330円



商工費
6,675円



労働費
715円

特別会計

特別会計は、特定の収入で特定の事業を実施するための会計です。一般会計と区別することで、それぞれの事業の収支や運営実績を明確にすることができます。村には、国民健康保険や農業集落排水処理事業など6の特別会計があります。

区 分	H27当初予算額	H26当初予算額	増 減 率
国民健康保険	8億9,217万5千円	7億8,137万7千円	14.2%
後期高齢者医療	4,759万4千円	4,234万7千円	12.4%
介護保険	5億1,020万3千円	4億4,587万5千円	14.4%
介護老人保健施設	38万3千円	38万8千円	△1.3%
農業集落排水処理	2億198万6千円	2億1,194万円	△4.7%
流通業施設用地造成	0円	3億5,800万円	皆減
合 計	16億5,234万1千円	18億3,992万7千円	△10.2%

企業会計

企業会計は、地方公共団体が社会公共の利益を目的に経営する地方公営企業の会計です。主に利用者が支払う料金収入で事業を行っています。

水道事業

区 分	H27当初予算額	H26当初予算額	増 減 率
収益的収入	2億5,140万円	2億6,094万3千円	△3.7%
収益的支出	2億2,501万4千円	2億3,441万4千円	△4.0%
資本的収入	5千円	455万2千円	△99.9%
資本的支出	1億1,705万7千円	9,498万1千円	23.2%

水道事業：資本的収入額が資本的支出額に対し不足する額1億1,705万2千円は当年度分損益勘定留保資金4,774万8千円及び過年度分損益勘定留保資金6,930万4千円で補てんします。

住宅用地造成業

区 分	H27当初予算額	H26当初予算額	増 減 率
収益的収入	2億1,878万1千円	2億3,249万1千円	△5.9%
収益的支出	1億4,341万1千円	3億6,491万7千円	△60.7%
資本的収入	0円	0円	—
資本的支出	4,105万6千円	5,000万円	△17.9%

住宅用地造成事業：資本的収入額が資本的支出額に対し不足する額4,105万6千円は当年度分損益勘定留保資金4,105万6千円で補てんします。

工業用地造成事業

区 分	H27当初予算額	H26当初予算額	増 減 率
収益的収入	3億8,407万4千円	3億8,407万4千円	—
収益的支出	1億7,723万1千円	8億8,128万4千円	△79.9%
資本的収入	0円	0円	—
資本的支出	0円	0円	—

貯金
(積立金)

村の貯金は8億1,068万円となる予定です。

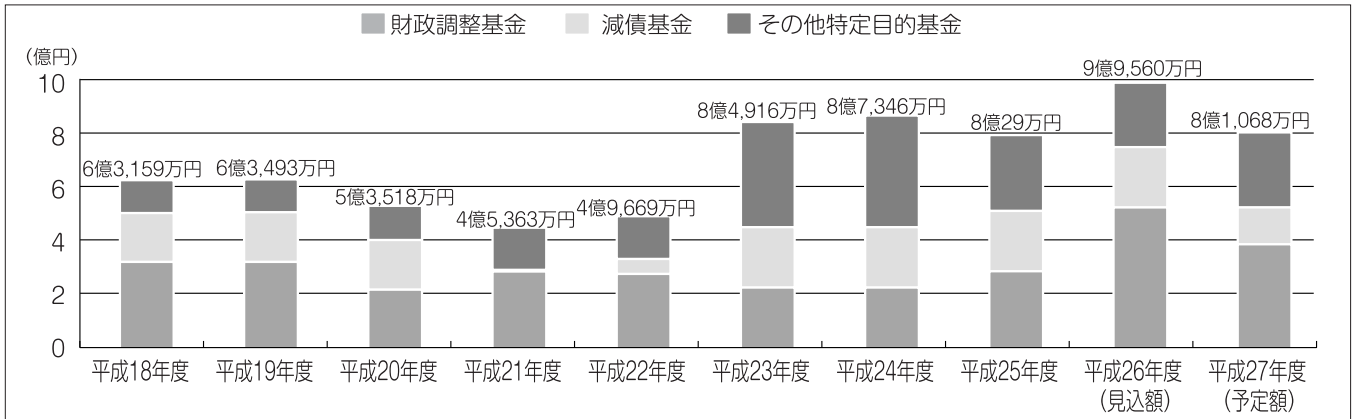

村の貯金に当たる「基金」は、災害発生時等の緊急時の対応や教育・文化の振興、福祉の向上などのために積み立てて活用しています。

平成26年度末の見込み額は9億9,559万円で平成25年度末より1億9,530万円増加する見込みですが、平成27年度は役場庁舎建設事業などのため、2億3,981万円を取り崩す予定です。このため平成27年度末基金残高は8億1,068万円となる予定です。

村民1人当たりに換算すると12万6千円となります。

借入金
(村債・企業債)

村の借入金は62億4,304万円となる予定です。

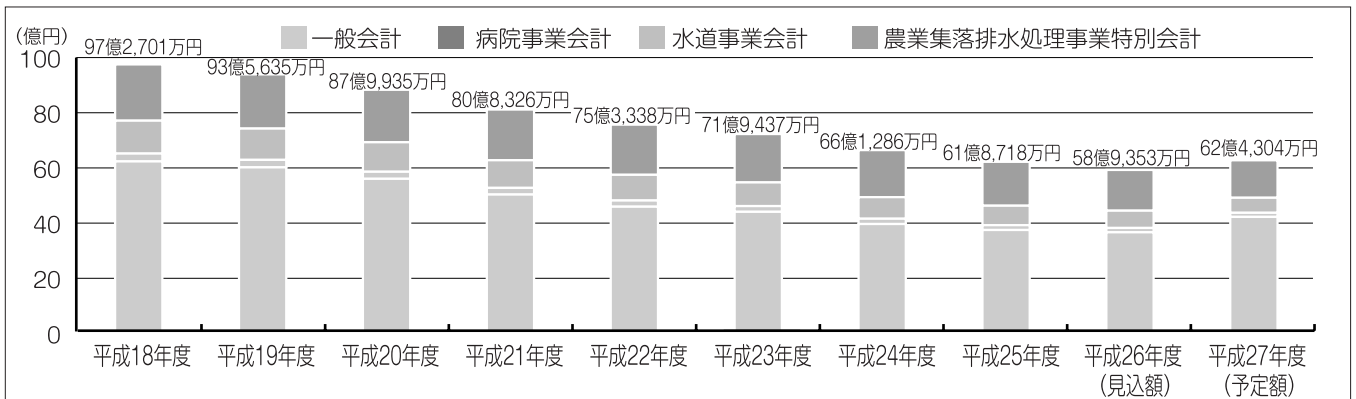

学校や道路などを建設するには多額の費用が必要なことから借入金を活用しています。これらの施設は長年にわたり使用するもので、次の世代を含め、使う人みんなが公平に負担してもらうという考えから借り入れをしています。

平成26年度末の起債残高は58億9,353万円となる見込みで年々減少していましたが、平成27年度末の起債残高は被災施設復旧関連事業債（役場庁舎建設事業）などの借り入れにより3億4,951万円増加し62億4,304万円となる予定です。

村民1人当たりに換算すると92万8千円となります。

“環境にやさしいものづくり”



ISO9001:2008、ISO14001:2004 認証取得

創造と挑戦
の企業集団

「お客様第一」に徹し
更に高い技術と
品質向上を
目指します。

JASDAQ 証券コード No.5162

株式会社 朝日ラバー

代表取締役社長 渡辺 陽一郎

福島工場 / 福島県西白河郡泉崎村大字泉崎字坊頭窪1番地

☎0248-53-3491・FAX0248-53-3493

第二福島工場 / 福島県西白河郡泉崎村大字泉崎字山崎山1番地3

☎0248-54-1618・FAX0248-54-1619

白河工場 / 福島県白河市萱根月ノ入1番地21

☎0248-21-1401・FAX0248-21-1404

本社 / 埼玉県さいたま市大宮区土手町2丁目7番2

☎048-650-6051・FAX048-650-5201

http://www.asahi-rubber.co.jp/

平成27年度の主な事業（一般会計）

災害復旧費

除染対策事業 29億9,257万円

総務費

役場庁舎建設事業 11億8,848万円
 社会保障・税番号制度システム整備事業 1,555万円
 防犯灯LED電灯交換事業 778万円
 新地方公会計導入支援業務 200万円

民生費

児童措置費 1億2,465万円
 乳幼児・子ども医療費助成 2,876万円
 第3子以降出産祝品贈呈事業 230万円
 社会保障・税番号制度システム整備事業 1,695万円
 障がい者自立支援事業 1億770万円
 重度心身障害者支援事業 1,439万円
 緊急通報体制等整備事業 312万円
 紙おむつ給付事業 202万円
 高齢者温泉入浴及び理容サービス事業 290万円
 食の自立支援事業 214万円
 障害児通所支援事業 677万円
 地域生活支援事業費 575万円
 ひとり親家庭医療費助成事業 320万円

教育費

小中学校常勤講師賃金 770万円
 障がい児介護員賃金 352万円
 基礎学力向上推進事業 1,817万円
 図書館図書購入費 500万円
 小・中学校トイレ便器取替工事 3,705万円
 中学校体育館天井等落下防止対策工事 5,001万円
 公園施設長寿命化計画策定事業 440万円

衛生費

脳ドック 236万円
 人間ドック 125万円
 各種予防接種 1,653万円
 高齢者肺炎球菌予防接種 241万円
 水痘予防接種 152万円
 各種健康診査 941万円
 線量計等緊急整備事業 247万円
 妊婦一般検診 584万円
 第2次救急医療機関支援負担金 390万円
 ホールボディカウンタ運営負担金 136万円

土木費

八丸・摺砂子線道路改良工事 4,000万円
 踏瀬・中新城線改良工事 1,300万円
 上町・吉子川線道路舗装工事 800万円
 雷・外ノ内線舗装補修工事 364万円
 中野川筋河川修繕工事 300万円

農林水産業費

多面的機能支払事業 4,374万円
 営農再開支援事業 740万円
 ふくしま森林再生事業 575万円
 生菌剤飼料添加事業 243万円

消防費

小型動力ポンプ購入 203万円
 県南地方総合防災訓練 97万円

商工費

カントリーヴィレッジ・ターミナル指定管理委託 1,650万円
 パークゴルフ場管理運営委託 1,000万円

 工事なんでも御相談ください(見積もり無料) 

駐車場工事・アスファルト舗装工事
 コンクリート工事・土留工事・建物解体工事
 フェンス工事・田・畑・盛土工事・下水工事
 などその他

☆気軽に御相談下さい。

株式会社 **福南建設**

☎969-0101 泉崎村大字泉崎字大山41-7

☎ (0248) 53-2506

FAX (0248) 53-3438



平成27年度泉崎村上水道事業について

建設水道グループ ☎53・2114

ご家庭へお届けする水道水の安全性を確保するため、水道法施行規則第15条第6項に基づき、平成27年度水質検査計画を定め、以下のとおり水道事業を実施します。

1 水道事業の概要

村の上水道は、白河地方広域市町村圏整備組合で浄水処理された水を貯水したのち、各家庭に配水しています。この水は堀川ダムを原水として、本村へ一日平均約1,600m³が配水されています。

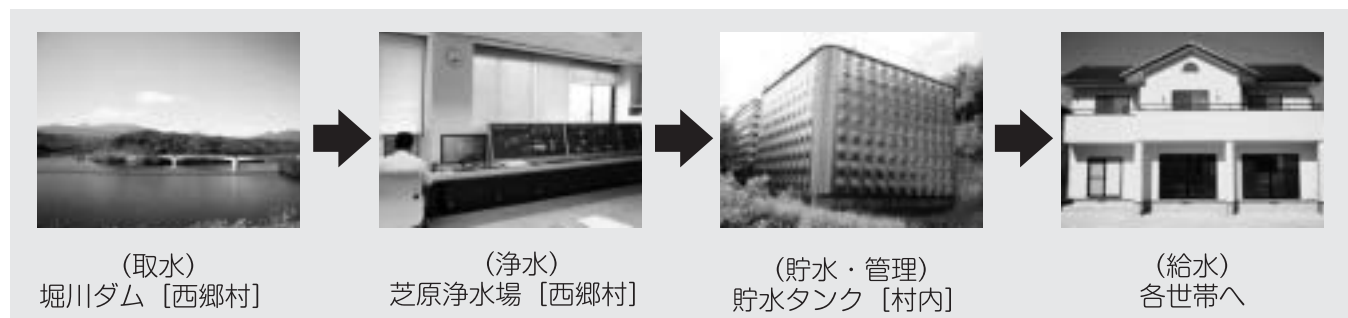

また、水不足や整備組合からの配水に問題があった際にも対応できるよう、村独自の水源「踏瀬浄水場」を非常時の予備水源として常時管理しています。



2 水質安全の確保

村では、安心安全な水道水を提供するため、平成27年度水質検査計画に基づき以下の検査を実施します。

- ①毎日検査 色・濁り・残留塩素を検査します。
- ②毎月検査 水質変化の指標となる9項目について検査します。また、3ヶ月に1回、全51項目の検査を行います。
- ③原水検査 非常時水源としてある水源を、いつでも利用できるよう検査します。
- ④放射性物質検査 原子力発電所事故以降、放射性物質検査を実施しています。



皆さまの食卓へ本物と笑顔をお届け。
自家農場産「夢味ポーク」は、
健康・美味・新鮮のこだわりのブランドポーク。
まごころこめた豚肉と自家製ハム・
ソーセージをぜひご賞味ください。



豚肉専門店 **ノーベル**

西白河郡泉崎村大字泉崎字夏針 63-1
〒969-0101 FAX：0248-53-4147
TEL (0248)53-4129

<http://www.yumeaji.com>

E-mail novel@yumeaji.com
AM11:00~PM7:00 ●火曜日定休

役場時間外・休日窓口の対象業務をご確認ください。

総務グループ ☎53・2111

役場（本庁舎）では、時間外・休日窓口において、一部の業務を受け付けています。
ご利用の際は、ご希望の業務が、取り扱い業務に該当するかご確認のうえご来庁ください。

休日窓口開庁日	受付時間
土・日曜日・祝祭日	午前9：00～午後4：00

※平日の時間外窓口の受付時間は、午後5時15分～午後6時となっております。

※ただし、仕事納め翌日から仕事始め前日までの間は除きます。

《取り扱い業務の内容》

※取り扱いできる事務の内容は下記のとおり限られますのでご注意ください。

- ①印鑑登録証明書の交付※印鑑の登録は取り扱いできません。転入・転出等の住所変更は平日のみです。
- ②住民票（世帯全員・一人だけ・一部省略）の交付
- ③戸籍（全部事項証明・個人事項証明）の交付、戸籍の附票の交付
- ④税証明書の交付（納税証明書、課税証明書、資産証明書、評価証明書、所得証明書、非課税証明書、公価証明書、土地家屋名寄帳、軽自動車納税証明書）
（注）・本人が窓口に来れない場合は、委任状が必要です。
・本人確認のため、運転免許証等をご持参ください。
- ⑤税金等の収納業務（水道料・下水道使用料もお預かりします。）

問い合わせ：住民グループ（戸籍窓口）☎53・2112

：税務グループ（税務窓口）☎53・2113

休日窓口を
ご活用ください。



泉崎村イメージキャラクター
いずみちゃん

今年度に出生・死亡・死産・婚姻・離婚の届出をされる方へ

住民グループ ☎53・2112

出生や死亡、死産があった場合や、婚姻、離婚をされた方にはそれぞれ「出生届」「死亡届」「死産届」「婚姻届」「離婚届」を提出いただいておりますが、国勢調査の行われる平成27年度には、提出の際、職業の記入もお願いしています。その調査結果は、各施策のために活用され、情報は統計法により厳しく守られていますので安心してご記入ください。

農業集落排水使用料の減免申請について

建設水道グループ ☎53・2114

遠隔地に在学中及び老人保健施設入所のため、現在自宅に住んでいない方は、使用料の減免を受けることができます。該当の方は申請の手続きを行ってください。

- ・減免金額 減免により1人当たり月額300円が減免されます。
- ・提出書類 減免申請書(添付書類として在学証明書及び入所証明書)
- ・提出期限 5月29日(金) ※減免の期間は1年で単年ごとの提出が必要です。

親子で楽しめる「なかよしクラブ」に参加してみませんか。

福祉グループ ☎54・1333

村では、お子さまの健やかな成長を願い、なかよしクラブ（育児クラブ）を実施しています。前年度は、親子30組の方にご登録をいただき、親子で楽しく触れ合いました。今年度も開催しますので関心のある方はお気軽にお問い合わせください。

平成27年度畜犬登録及び予防注射の日程

住民グループ ☎53・2112

	場 所	時 間
5月26日 (火)	入中	外ノ入火の見下 午前 9:00～9:15
	泉崎	商工会館前 9:30～10:00
	根岸	野崎和彦さん宅前 10:10～10:20
	高屋	高根生活改善センター前 10:30～10:50
	太田川	太田川公民館前 11:00～11:30
	新道	橋本ボーリング前（まんぷく） 11:40～11:50
	踏瀬	旧星巖商店隣 午後 1:00～1:30
	踏瀬長峰	富永看板店前 1:40～1:50
	長峰・愛宕山	愛宕山公民館前 2:00～2:20
	原	真鍋商店前 2:30～2:50
	〃	南原公民館前 3:00～3:20
	桧内	桧内公民館 3:30～3:40
	天王台	コミュニセンター前 3:40～4:00

	場 所	時 間
5月27日 (水)	富久保・八丸	松川貴志さん宅前 午前 9:00～9:30
	都橋山	旧老人福祉センター前 9:40～10:00
	堂ノ下	堂ノ下集会所前 10:10～10:30
	新田	新田地区研修集会所前 10:40～11:00
	木ノ内・山寺	元田崎印刷所脇 11:10～11:30
	関和久	関和久宿集会所前 午後 1:00～1:30
	瀬知房	瀬知房児童遊園地前 1:40～2:10
	〃	そば処さんぺい前 2:20～2:50
	屠胴原	池田建設事務所前 3:00～3:10
	八雲	コミュニティーセンター前 3:20～4:00

○料金3,200円（内訳：注射済票交付手数料550円・注射料2,650円）

[注] 未登録の犬は、別途3,000円の登録手数料がかかります。

畜犬の鑑札と狂犬病注射済票の携帯・装着にご協力ください。

印刷のことなら…

有限会社 **タサキ印刷**

〒969-0102 泉崎村大字関和久字上野館203

☎0248-54-1500 FAX 0248-53-2030

民間車検工場 一日車検・料金(整備)が選べます

(株)本柳自動車

〒969-0101 泉崎村大字泉崎字八丸112-1

TEL (0248) **53-2555** FAX (0248) **53-3464**

車検・定期点検整備

钣金・塗装

新車・中古車販売

自動車・火災、各種保険

高齢者福祉事業のご案内

福祉グループ ☎54・1333

村では、概ね65歳以上でひとり暮らし高齢者や高齢者世帯で日常生活に支障がある方などが利用できる高齢者向けの福祉事業を実施しています。

事業名	対象者	事業の特徴
高齢者生きがい活動支援通所事業	・概ね65歳以上 ・ひとり暮らし高齢者 (要支援、要介護の方除く)	内容：ケアハウス泉崎デイサービスの動作訓練・趣味活動・入浴等のサービスを受ける 料金：利用1日につき800円
軽度生活支援事業 (ホームヘルパー・シルバー人材センター)	・概ね65歳以上のひとり暮らし高齢者(生活に支障がある方)	内容：家屋内の整理整頓・食事食材の確保・住宅周辺の手入れなど 料金：1時間当たり200円
老人日常生活用具給付事業 (緊急通報装置)	・概ね65歳以上のひとり暮らし高齢者など	内容：緊急事態を安心センターに通報し、24時間安心・安全を期待できる機器を貸与 料金：設置、維持費ともに無料
食の自立支援事業	・概ね65歳以上のひとり暮らし高齢者	内容：週2回高齢者向けの弁当配達 料金：週の1食目200円、 2食目100円
寝具乾燥消毒事業	・概ね65歳以上(在宅寝たきり高齢者又はひとり暮らし高齢者)	内容：寝具類を水洗い、乾燥、消毒 料金：1枚30円
紙おむつ給付事業	・概ね65歳以上の在宅高齢者 ・認知症等でおむつの必要な方 ・家族の所得税15万円未満	内容：紙おむつ3,000円相当分を年4回に分けて給付 目的：経済的負担を軽減
高齢者にやさしい住まいづくり事業	・60歳以上 ・所得制限有り	内容：手すり、段差解消改修資金を補助(※最大18万円) 目的：在宅介護の環境づくりを支援し、転倒などを未然に防止
福祉人材(ホームヘルパー)育成事業	・介護保険法による介護員養成研修修了者(年齢制限無し)	内容：資格取得費用の半額を助成 目的：ホームヘルパーの育成支援

確かな信用、確かな技術

上下水道・設備工事・土木とび工事

「株式会社 兼 千」

〒969-0102 泉崎村大字関和久字瀬知房5
TEL 54-1101 FAX 54-1103

信頼と・施工実績No.1

太陽光発電設備・オール電化設備

有限 齋 藤 電 工
会 社

〒969-0103 泉崎村北平山字中島130-1
TEL 53-2914 FAX 53-4566

引っ越しをされたら住所変更の届け出を行いましょう

住民グループ ☎53・2112

◎他の市区町村に転出・転入される場合

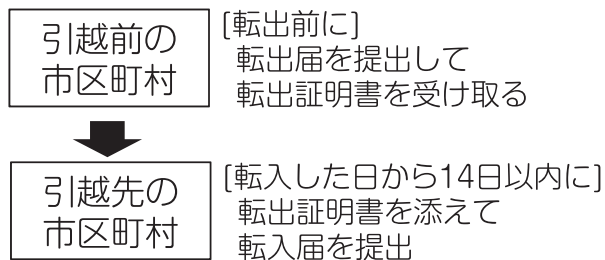

※届出は、平日の17：15分までの受付となります。

◎同一の市区町村内で転居される場合

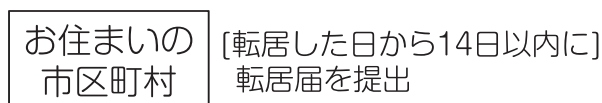

〔正当な理由がなく届出をしない場合、5万円以下の過料に処されることがあります。〕

「マイナンバー」制度について

住民グループ ☎53・2112

本年10月以降に「マイナンバー」が住民票の住所に通知されます。本制度の理解を深めていただくため、制度の概要をご紹介します。

<マイナンバー制度導入の3つのメリット>

- ①行政の効率化 ～手続きが正確で早くなる～
行政機関・地方公共団体での作業の無駄が削減され、手続きがスムーズになります。
- ②国民の利便性の向上 ～面倒な手続きが簡単に～
申請時に必要な課税証明書といった資料の添付を省略できるようになります。
- ③公平・公正な社会の実現 ～給付金などの不正受給の防止～
行政機関が国民の所得状況などを把握しやすくなり、不正受給を防止できます。

1. 「マイナンバー」とは何のこと？

Q1 マイナンバー（個人番号）とは、どのようなものですか？

A1 村内に住民票を有する全ての方に対し、1人1番号のマイナンバーが指定されます。原則として、一度指定されたマイナンバーは生涯変わりません。国の行政機関や地方公共団体などでは、社会保障、税、災害対策の分野で保有する個人情報とマイナンバーとを紐づけて効率的に情報の管理を行い、さらにマイナンバーを活用して、同一の者に関する個人情報を他の機関との間で迅速かつ確実にやり取り（情報連携）することができるようになります。

Q2 メリットはなんですか？

A2 社会保障・税に係る行政手続きにおける添付書類の削減やマイ・ポータルのお知らせサービス等による国民の利便性の向上に加え、行政を効率化、所得のより正確な捕捉によりきめ細やかな新しい社会保障制度が設計できる等の利点があります。

Q3 マイナンバー（個人番号）は、誰がどのような場面で使うのですか？

A3 マイナンバーは、社会保障、税、災害対策の分野で利用されます。このため、皆様には年金・雇用保険・医療保険の申請、生活保護・児童手当その他福祉の給付、確定申告などの税の申請などで、申請書等にマイナンバーを記載します。なお、行政機関等がどのような場面でマイナンバーを利用するかについては、法律や条例で定められ、それ以外の利用は禁止されています。

2. 自分のマイナンバーはどう知るの？

Q1 マイナンバー（個人番号）はいつ通知され、いつから使うのですか？

A1 マイナンバーは、平成27年10月以降、住民票の住所に送られる「通知カード」で通知されます。マイナンバーの利用については、平成28年1月以降、社会保障、税、災害対策の分野で行政機関などに提出する書類にマイナンバーを記載することが必要になります。

Q2 マイナンバー（個人番号）は何桁ですか？

A2 マイナンバーは、数字のみで構成される12桁の番号になります。

Q3 マイナンバー（個人番号）は自由に変更することができますか？

A3 マイナンバーは原則として生涯同じ番号を使用し、自由に変更することはできません。

3. 「個人番号カード」とは何のこと？

Q1 個人番号カードは、いつから交付を受けられるのですか？

A1 申請することにより平成28年1月以降、交付を受けることができます。

Q2 個人番号カードは、どんなものですか？また何に使えるのですか？

A2 個人番号カードは、住民基本台帳カードと同様、ICチップのついたカードを予定しており、表面に氏名、住所、生年月日、性別（基本4情報）と顔写真、裏面にマイナンバー（個人番号）を記載する予定です。身分証明書として使用できるほか、e-Tax等で使用する電子証明書も標準搭載されます。

Q3 個人番号カードに有効期限はありますか？

A3 20歳以上の方は10年、20歳未満の方は容姿の変化を考慮し5年とする方向で検討しています。



平成27年度住宅用太陽光システム補助金制度について

企画財政グループ ☎53・2409

村内に住民票を有する方が住宅に太陽光発電システムを設置した場合は、4kWを上限にkWあたり、3万円を補助します。申請は本年4月1日から平成28年3月31日までの間で、電力受給事業者と電力契約を締結された方が対象です。

福島県屋外広告業登録 第30010号

T-Sign 富永看板店

〒969-0105 福島県西白河郡泉崎村大字踏瀬字長峯52
TEL/0248-53-3199 FAX/0248-53-2264
E-mail/t-sign@galaxy.ocn.ne.jp

Shirakawa
Soubi お客様の喜び

ハウスクリーニング **白河装美**

〒961-0102 中島村大字滑津字背戸原西1-47
TEL&FAX 52-3044

平成27年度行政組織機構図



平成27年4月1日付けのグループ制組織の一部名称変更、併せて人事異動による新しい役場の職員体制をお知らせします。

(※Gはグループ長の略)

問：総務グループ ☎53・2111

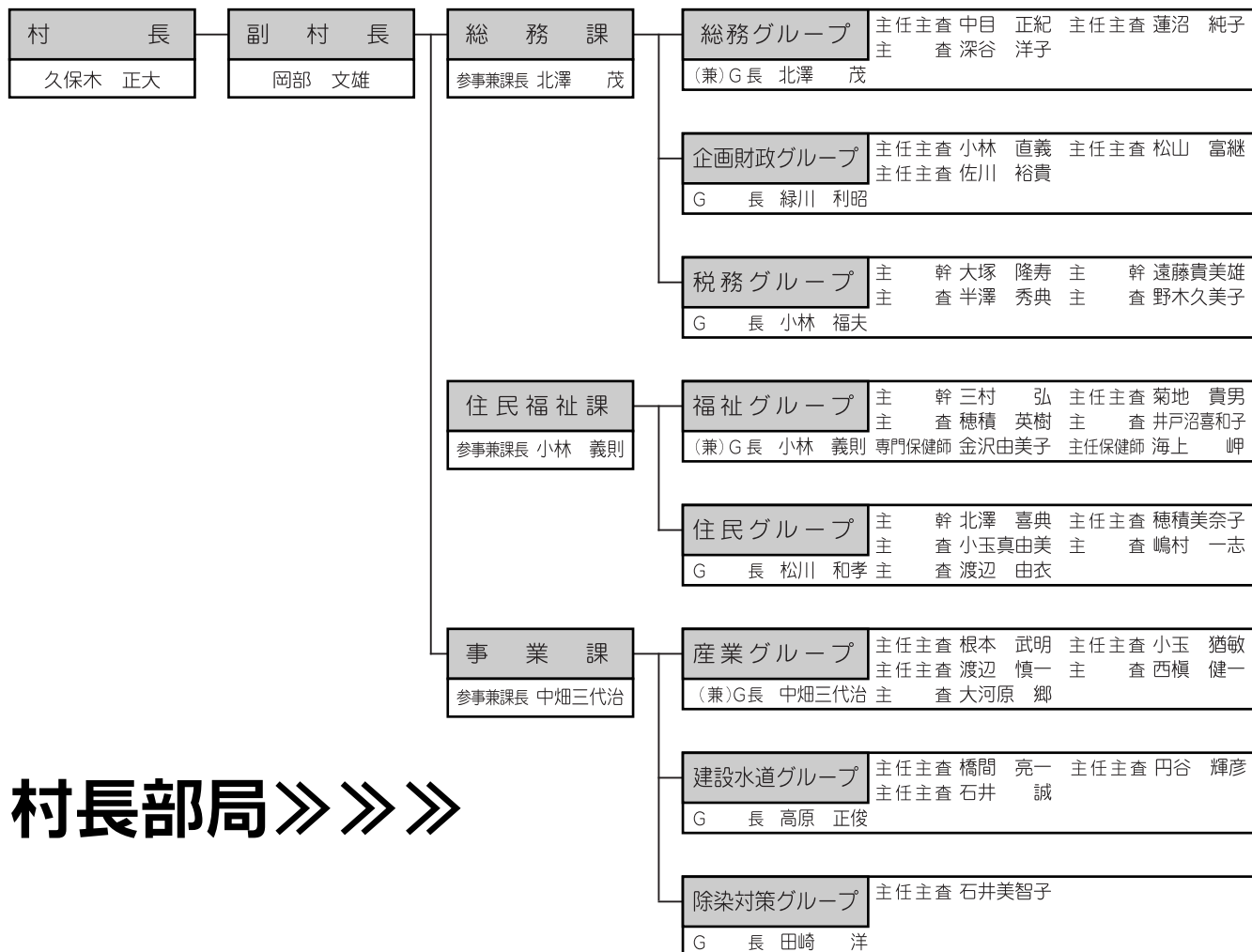

村長部局》》》

(出向) 泉崎村社会福祉協議会
主 査 嶋村美恵子
(派遣) 白河地方広域市町村圏整備組合
主任主査 武田 俊弘
福島県後期高齢者医療広域連合
主 査 大森 満

○泉崎村役場
泉崎村大字泉崎字新宿2番地
TEL 0248-53-2111(代表) FAX 0248-53-2958

○泉崎村保健福祉総合センター(福祉グループ)
泉崎村大字泉崎字山ヶ入101
TEL 0248-54-1333 FAX 0248-54-1353



教育委員会部局》》

○泉崎村資料館(学校教育グループ)
 泉崎村大字泉崎字館24-9
 TEL 0248-54-1533 FAX 0248-53-4778

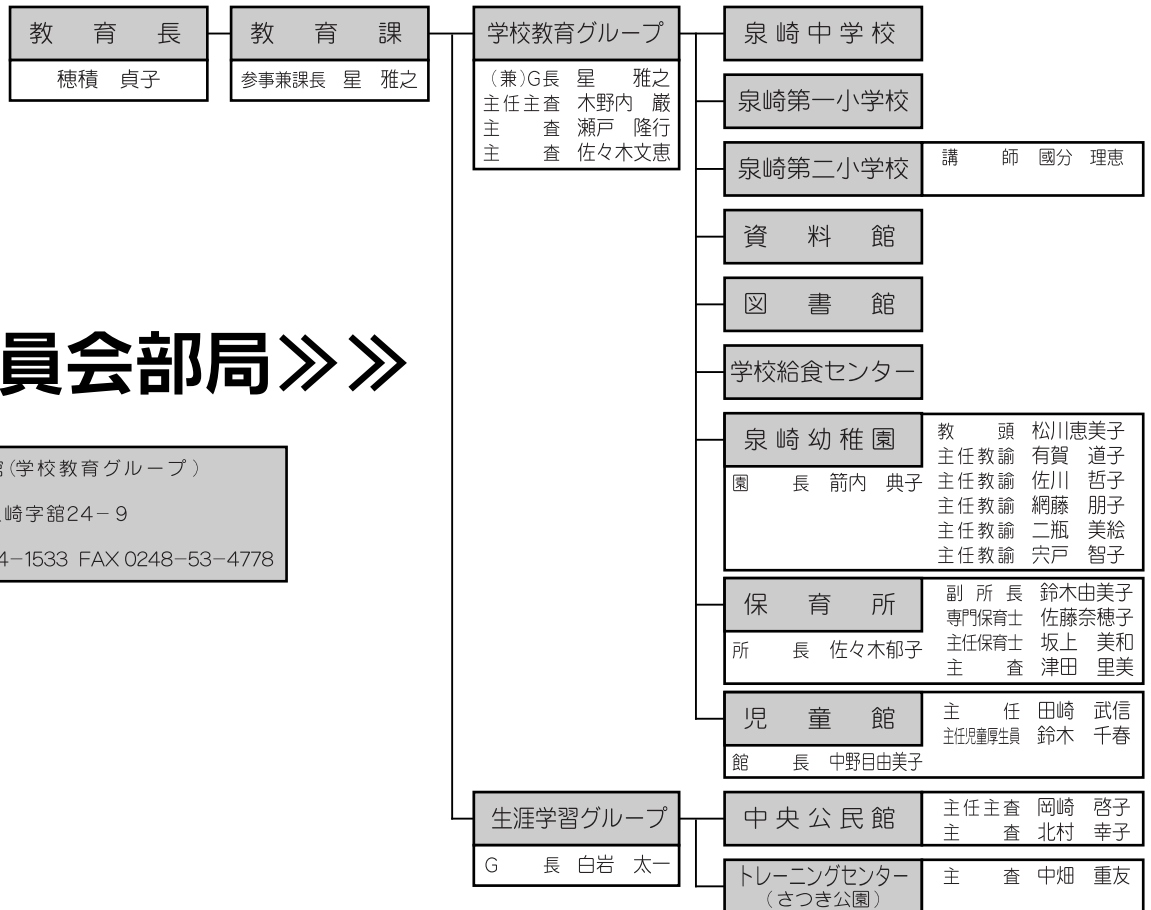

●役場新庁舎建設事業の進捗状況について

～役場庁舎建設本体工事の発注業者が決定しました。～

村では、役場新庁舎建設を平成28年3月末の完成を目指し、建設事業をすすめています。
 このたび、役場新庁舎建設本体工事の発注にあたり、指名競争入札により工事受託業者が決定しました。この工事契約を締結するため、「議会の議決に付すべき契約及び財産の取得又は処分に関する条例(昭和39年村条例第1号)」第2条の規定に基づき、請負契約を締結するための議決を経て、次のとおり建設工事契約を締結しました。



▲ 現地では敷地造成工事が進む (3/18)
 [施工者：株式会社福南建設]

- 契約の目的 : 泉崎村役場庁舎建設本体工事
- 契約方法 : 指名競争入札による契約
- 契約金額 : 976,104,000円 (うち消費税額72,304,000円)
- 契約の相手方 : 陰山建設株式会社 代表取締役 陰山 正弘



祝・ご卒園、ご卒業おめでとうございます。

※卒園・卒業児童生徒数

満了式

泉崎村保育所

男子 (13名)

女子 (11名)

計 24名

卒園式

泉崎幼稚園

男子 (26名)

女子 (37名)

計 63名

卒業式

第1小学校

男子 (25名)

女子 (22名)

計 47名

第2小学校

男子 (13名)

女子 (22名)

計 35名

泉崎中学校

男子 (37名)

女子 (29名)

計 66名



1



2



3



4

▲ ①保育所 ②幼稚園 ③二小 ④一小

3月13日(金)在校生や先生方による門送に見せる卒業生と保護者
～第54回泉崎中学校卒業証書授与式～



2/27 バレーボールスポ少に激励金



3月に開催された第24回福島県小学生バレーボール選手権県大会への出場を決めた泉崎バレーボールスポーツ少年団に久保木村長より激励金が交付されました。交付式には、渡邊監督はじめ兵藤コーチと代表選手が役場を訪れました。

3/19 全国出場のバスケット部に激励金



3月28日に開催された第28回都道府県対抗ジュニアバスケットボール大会への出場を決めた泉崎中男子バスケット部の三村竜生君、穂積颯人君、清水瑛司君（中2）に久保木村長より激励金が交付されました。3人は福島県の中学校バスケットボール選抜選手として当大会に出場しました。

3/19 泉崎中がケアハウスに 車椅子寄贈



泉崎中学校では、JRC活動の一環としてアルミ缶の回収を行っています。このたび、その益金で購入した車椅子をケアハウス泉崎に贈りました。寄贈式が行われたケアハウスには、小林校長先生はじめ生徒会代表が訪れ、根本拓実さん、荒井琉さん（2年）早坂愛梨さん（1年）が施設側に車椅子を手渡しました。

3/22 春季囲碁将棋大会が開催



平成26年度「泉崎村春季囲碁大会」が村中央公民館において開催されました。近隣市町村からの参加を加え31名が腕を競い合いました。

(Aクラス) 優勝 滝田 敬一氏 (4段) 棚倉
準優勝 日原 宏氏 (7段) 泉崎
(Bクラス) 優勝 湯田 隆幸氏 (初段) 泉崎
準優勝 草野喜久雄氏 (3段) 白河

社会福祉協議会に新しい福祉車両が導入

3月4日（水）、村社会福祉協議会に日本財団による福祉車両が納車され、保健福祉総合センターで納車式が行われました。久保木正大同協議会長は「住民の福祉サービスの向上に活用していきたい」と挨拶しました。この車は、車いすに座ったまま乗降できる軽自動車で、車両本体価格の80%を日本財団が負担したものです。



生活習慣病予防には特定
健診・保健指導が有効

泉崎村は特定健診受診率・保健指導終了率ともに県内の町村平均を下回っています。健診を受診し生活習慣病予防に努めましょう。平成25年度健診結果では、メタボ該当者は20%で約5人に1人がメタボでした。また、1の表によると、Ⅱ度高血圧以上、LDLコレステロール180以上、HbA1c70以上の方は受診者の3〜4%でした。特にⅡ度高血圧以上の3人に1人、HbA1c70以上のうち半数以上の人が未治療者でした。自覚症状がないため、健診で早期に発見し、適切な治療につなげ脳心血管系疾患などの重症化を予防することが必要です。

[泉崎村の場合]

1. 血圧・血糖(HbA1C)・脂質(LDL-C)値不良者の状況

H25年度特定健診受診者495人		コントロール不良	
		未治療	治療中
Ⅱ度高血圧以上 (血圧160/以上又は/100以上)	21人《4.2%》	8人(38.1%)	13人(61.9%)
HbA1c7.0以上	17人《3.4%》	9人(52.9%)	8人(47.1%)
LDLコレステロール180以上	23人《4.6%》	2人(8.7%)	21人(91.3%)

Ⅱ度高血圧以上の人のうち未治療者は約4割！
HbA1c7.0以上の人のうち未治療者は約5割！

【用語解説】

HbA1c(糖の検査)
血糖が高いと血管を痛めます。LDLコレステロール(脂質の検査)悪玉コレステロールが高いと動脈硬化を進めます。

2. 健診受診者・未受診者では生活習慣病にかかる医療費に差があります

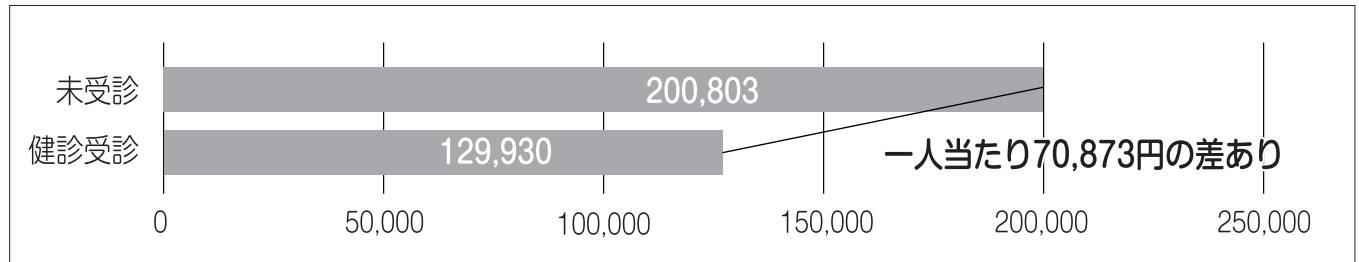

【出典元：平成25年度データ KDBシステム・県年報・医療統計システム・特定健診等データ管理システム】

3. 福島県がん検診推進員に「検診」・「健診」について聞きました。

ご存知かと思いますが、「検診」、「健診」を受けて自分の健康を守ることが大切です。「検診」とは、ある特定の病気(がんなど)にかかっているかどうかを調べる診察、検査などを行うこと。「健診」とは、健康状態を調べるために診察、検査などを行うこと。(=健康診断)つまり、健康状態と思っても、自覚症状がなく特定の病気にかかっていることもあるので、ぜひ、「検診」も「健診」も受けてください。死亡別から見ると、がんが1位を占めています。男性の1位は「肺がん」、女性が「大腸がん」です。早期発見、早期治療によって死亡を防ぐ可能性が高くなります。どうか、がん検診も積極的に受診してください。



村保健協力委員会会長
(福島県がん検診推進員)
渡辺 美恵子さん

～総合検診のお知らせ～

費用は無料です。

- **期 間** 平成27年 5月19日（火）～5月23日（土）
- **受付時間** 午前7時30分～午前10時
- **会 場** 村保健福祉総合センター

月 日	対 象 地 区
5/19（火）	宿舘・高根・太田川・踏瀬地区
5/20（水）	堂ノ下・八丸・都橋山・富久保・谷地久保・入中地区
5/21（木）	桧内・天王台・八雲地区
5/22（金）	上町・下町・瀬知房・屠胴原地区
5/23（土）	原・新田・山寺地区

※自分の地区の検診日に都合が悪い方は、別の日でも受診できます。
 ※各日、対象地区はバスで送迎を行います。

●医療保険者が実施する特定健診

対象者	国民健康保険に加入している40歳から74歳までの方
健診内容	身体計測・尿検査・血圧測定・血液検査（肝機能検査・腎機能検査・脂質検査・血糖検査・ *貧血 ）医師の診察等、 *眼底 、 *心電図 （*追加）
本人負担額	無料
持参するもの	受診券、健康保険証、受診録、尿

国民健康保険被保険者以外の方：全国健康保険協会、健康保険組合などに加入の被扶養者は、それぞれの医療保険者から交付される「受診券」と保険証があれば、村の実施する総合検診会場で、本人負担額が無料で受診できます。

●医療保険に関係なく受けられる検診

検 診 名	内 容	対 象	持参物
結核・肺がん検診	X線間接撮影	19歳以上	受診録
胃がん検診	胃透視	30歳以上	受診録
大腸がん検診	便潜血反応検査	40歳以上	受診録・採便容器
前立腺がん検診	血液検査（PSA検査）	50歳以上	受診録
肝炎ウイルス検診	血液検査（C型・B型肝炎検査） *過去に受けたことがない方	40・45・50・55・60・65・70歳	受診録
後期高齢者健康診査	身体計測・尿検査・血圧測定・血液検査（肝機能検査・腎機能検査・脂質検査・血糖検査・ *貧血 ）医師の診察等、 *眼底 、 *心電図 （*追加）	75歳以上	受診録 健康保険証

贈り物なら〔お祝・法要等〕

使って便利カタログギフト **なんでも揃う**

シャディサラダ館きたむら

フトンの仕立直しは… 掛数共各 1枚 7,450円

西川チェーン店のきたむら寝具館

— お電話下さい！お伺いいたします！ —

矢吹町中町242 ☎0248-42-2277

ファミリータウンきたむら

手作りパン教室参加者募集中！

4月11日（土）14:00～16:30

「シンプルなパンを作ろう」

参加費 1,000円 先着6名（要予約）

●授産施設新製品開発コンクール●

ガトーショコラが福島民報社賞を受賞

ちょっぴりラム酒の効いた大人のショコラ

こころやで好評発売中

こころや 泉崎村川畑37-1 TEL 0248-53-5568

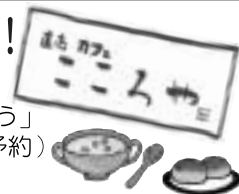

泉崎南東北だより

第58回公開講座レポート

総合南東北病院
心臓・循環器センター

センター長
菅野恵 先生

毎月一回開催していま
す泉崎南東北公開講座で
すが、3月7日(土)に総合
南東北病院 心臓・循環
器センター長の菅野 恵
先生より、「心臓血管外
科医からみた医食同源」
と題した講演が泉崎村保
健福祉センターで行われ
ました。(以下講演内容)
塩分には、依存性があ
り、塩分の摂り過ぎは血
管が硬くなり、様々な病
気を発症する原因となり
ます。心筋梗塞や脳卒中
などの循環器疾患やがん
の発症リスクも高まりま
す。塩分量が多いラメ
ンは3ヶ月に1回のペー
スに控えましょう。



また麺類などの炭水
化物は、血糖値の上昇
を促し、糖尿病にもつ
ながります。糖尿病は、
認知症の原因にもなり
ます。
食べ過ぎや塩分を控
えた食生活を心がけて、
野菜を中心に食事をし
ましょう。食事の最初
に野菜を食べて、最後
に炭水化物を摂ること
により、血糖値の上昇
を抑えられます。また、
たくさん噛むことで認
知症の予防にもなりま
す。

4月泉崎南東北公開講座

- ◆日時：4月11日(土) 開場13:30～ 開演14:00～15:30 入場無料!!
- ◆会場：村保健福祉総合センター 集団検診室
- ◆演題：「最近の医学情報について」～健康維持のお話～
- ◆講師：総合南東北病院 理事長・総長 渡邊一夫先生



診療所外来4月担当医

	月	火	水	木	金	土	日
午前 受付時間 8:30～ 11:30	北原正樹 内科・形成外科・ 皮膚・禁煙	小林利男 整形外科・内科	小鹿山博之 内科・脳外科	小林利男 整形外科・内科	内藤 梓 消化器内科・外科 4/10・17・24	総合南東北病院医師 心臓血管外科	休 診
	小林奈美江 眼科 4/13・20・27	内藤 梓 消化器内科・外科		内藤 梓 消化器内科・外科 4/2・16・23・30	小林利男 整形外科・内科 4/3	胃腸科内科 第1・3土曜日 [胃カメラ]	
	4/6 眼科休診			小児科医師 4/9・16・23・30		内藤 梓 消化器内科・外科 第2・4土曜日	
午後 受付時間 13:30～ 16:00	北原正樹 内科・形成外科・ 皮膚・禁煙	内藤 梓 消化器内科・外科	小鹿山博之 内科・脳外科	内藤 梓 消化器内科・外科	内藤 梓 消化器内科・外科 4/10・17・24	小林利男 整形外科・内科 第1・3土曜日	
		小林利男 整形外科・内科	水曜日の受付は午後 14:30までとなります	小林利男 整形外科・内科	小林利男 整形外科・内科 4/3	内藤 梓 消化器内科・外科 第2・4土曜日	
	緑川博文 心臓血管外科 4/6	第1月曜日午後 (14:00～16:30)		小児科医師 4/9・16・23・30	小児科受付 午後14:30まで		

※4/9(木)午前中、4/3(金)終日、内藤先生不在となります。4/3(金)は小林利男先生の診療となります。

職員募集!

共に成長できる仲間を求めています。
あなたの経験生かしてみませんか?

《ボランティアも同時募集中!》

- ・施設利用者さんとお話し相手
- ・カラオケや踊り
- ・看護や介護を勉強している学生さん
などなど...



- ①介護福祉士
- ②介護スタッフ
- ③介護支援専門員

※①、②は20歳から45歳までの方
※③はヘルパー2級以上

■求人の詳細は、
介護老人保健施設 泉崎南東北リハビリテーション・ケアセンター
☎0248-53-2415



2月の人気の本 ベスト5

調査対象期間：2015.2.1～2.28

	一般書	児童書	えほん
1	失意ノ方 居眠り磐音江戸双紙47 佐伯 泰英著／双葉社 (2014年刊)	かわいいこねこをもらってください なりゆき わかこ著／ポプラ社 (2007年刊)	千と千尋の神隠し 宮崎 駿著／徳間書店 (2001年刊)
2	風花帖 葉室 麟著／朝日新聞出版 (2014年刊)	日本の妖怪大図鑑 2 山の妖怪 ミネルヴァ書房 (2010年刊)	ごろりんごろんころろろろ 香山 美子著／ひさかたチャイルド (2000年刊)
3	白鶴ノ紅 居眠り磐音江戸双紙48 佐伯 泰英著／双葉社 (2015年刊)	こども電車 岡田 潤著／金の星社 (2010年刊)	てぶくろチンクタンク きもと ももこ著／福音館書店 (2011年刊)
4	ぺんけい飛脚 山本 一力著／新潮社 (2014年刊)	やさしいこうさく 3 かみざらの こうさく 竹井 史郎著／ 小峰書店 (1992年刊)	どうぶつ デコボコえほん グザビエ・ドゥヌ著／小学館 (2014年刊)
5	箱根駅伝 襷をつなぐドラマ 酒井 政人著／KADOKAWA (2014年刊)	女の子に贈りたい名作 いつまで も心に残る！ 西本 鶏介編 PHP研究所(2014年刊)	ぼんやりしてたら… 五味 太郎著／ポプラ社 (2014年刊)

図書館のいずみ Part 12

本柳 礼雄さん(14歳) 字八丸



小学生の頃から図書館を利用してくれている中学生の礼雄さん。図書館は静かに本が読めて、見たことがない本があり、興味がある本が見つけれられると話してくれました。礼雄さんの好きな本はコナン・ドイル著の「シャーロック・ホームズ」シリーズです。

ご利用の皆さまへ

図書館の資料は、みなさんの大切な共有物です。ご利用の際は水濡れや破損・書き込みにご注意ください。また、本のリクエスト購入や予約を受け付けています。カウンターで申し込んでください。

4月おすすめの本



『たっぷりおいしい栄養満点のかんたんレシピ！中高生毎日のお弁当』

検見崎 聡美監修／成美堂出版(2014年刊)

中高生に嬉しい、ボリュームたっぷりのおいしいお弁当の作り方を紹介。部活や塾に持たせるのにぴったりな栄養満点弁当、忙しい朝でも手軽に作れるのっけ弁当など、お弁当51レシピとおかず205レシピを紹介します。

【職員募集】

①介護員 ②生活相談員 ③調理員 ④栄養士

※求人の詳細については下記へご連絡ください。

特別養護老人ホーム

ケアハウス 泉崎

〒969-0104 西白河郡泉崎村大字太田川字金山34
☎ 0248-53-3450

ご使用のお車の車検日より最大6ヶ月前よりご予約できます。ご予約が早ければ早いほど割引になります。

車検早期予約割

2ヶ月前予約 1000円割引
3ヶ月前予約 2000円割引
最大 6ヶ月前予約 **5000円割引**

※ご予約にはご来店の上、車検証のコピーとお見積もりを出ささせていただきます。

まずはこちらにお電話を！
皆様のおかげで創業30周年

軽自動車専門店 **東北自動車販売**
泉崎店 ☎ 0120-53-2511 ☎ 0248-53-2511

相談

○行政相談所

国・県・村の業務などに関する苦情や要望、意見を受け付けます。

◇日時 4/11(土)
10時～正午

◇会場 保健福祉

◇相談委員 総合センター
筋内憲勝

◇問 総務グループ
53・21111

○心配ごと相談所

生活全般に関する心配ごとや、悩みごと等の相談を受け付けます。

◇日時 4/11(土)
10時～正午

◇会場 保健福祉

◇相談員 民生委員
総合センター
鈴木 幸子

○こころの相談会

心理士による「心の相談会」を実施します。心の悩みでお困りの方、またはそのご家族が対象です。相談は無料で、秘密は厳守されます。

◇日時 4/17(金)
14時～16時

◇会場 保健福祉

◇問 福祉グループ
54・13333

○春の調停相談会

離婚や相続、土地、建物、サラ金など様々な問題について、相談を受け付けます。相談は無料で予約不要です。

◇日時 5/22(金)
10時～16時

◇会場 総合センター

◇問 白河中央公民館
22・55555

武藤 英雄

社会福祉協議会

白河裁判所内

東北地区国立大学等

の平成27年度職員採用試験に向け、オープンセミナーが開催され

○労働相談の受付

事業主の方で人を雇って困っていること、または労働者の方で職場の環境や賃金、有給、残業など雇用面で困っているなどの相談が可能です。

◇日時 4/17(金)
14時～16時

◇会場 保健福祉

◇問 福祉グループ
54・13333

◇問 総合センター
53・21111

○消費生活法律相談

多重債務問題や契約トラブルなど消費生活相談を法律の専門家が無料で相談を受け付けます。(要予約)

◇相談日 偶数月第1火曜日
(※4/7、6/2、8/4、10/6、12/1、2/2)

◇相談時間 13時～17時

◇相談方法 来所又は電話

◇会場 泉白河合同庁舎

◇予約先 県南地方振興局
(県民環境部県民生活課)

◇問 白河中央公民館
22・55555

◇問 東北地区国立大学等
の平成27年度職員採用試験に向け、オープンセミナーが開催され

募集

○オープンセミナー開催

東北地区国立大学等の平成27年度職員採用試験に向け、オープンセミナーが開催され

ます。(要申込み)

◇内容 試験の概要説明、業務内容説明、個別相談会など

◇開催日 弘前大学(5/19)

岩手大学(6/6) 東北大学

(5/31) 秋田大学(5/21)

山形大学(5/30) 福島大学

(5/27)

◇問 東北地区国立大学法人

等職員採用試験事務室

022・217・5676

○手話奉仕員養成講座

手話に親しむことを目的としており、手話の基礎知識、方法など、手話を初めて学ぶ方を対象とした内容です。

◇日時 5/12(火)～12/8(火)
※毎週火曜日 19時～21時

※毎月1回土曜 13時～16時

◇会場 白河市図書館

◇内容 手話入門、基礎編

◇受講料 無料

◇申込期限 4/30(木)まで

◇問 白河市役所
(社会福祉課)

22・11111

◇問 白河中央公民館
22・55555

◇問 東北地区国立大学等
の平成27年度職員採用試験に向け、オープンセミナーが開催され

自動車事故や火災、傷害などで損保会社とトラブルが発生した時、当事者と損保会社との間で解決にあたる解決手段を「裁判外紛争解決手続」と言います。当センターは、

案内

○裁判外紛争解決手続

自動車事故や火災、傷害などで損保会社とトラブルが発生した時、当事者と損保会社との間で解決にあたる解決手段を「裁判外紛争解決手続」と言います。当センターは、

幼稚園の園庭を一般開放

幼稚園の遊具は、昨年3月に更新されました。幼稚園が休園している休日や長期休業中は、一般開放しています。子ども達が伸び伸びと外遊びができる環境が整っていますのでどうぞご利用ください。

- 開放日時 幼稚園休園日午前10時から午後4時
- 開放場所 幼稚園園庭(※園舎内は利用不可)



中立な立場で解決に向け「原則無料」でサポートします。◇一般社団法人日本損害保険協会さんばADRセンター◇ナビダイヤル(有料通話)0570・022・808

◎国民年金制度

国民年金は、日本国内に住所を有する20歳以上60歳未満のすべての人が加入するもので、老齢・障がい・死亡により「基礎年金」を受け取ることができます。

●第1号被保険者

(対象者) 農業等に従事する自営業者、学生、フリーター、無職の人など。

●第2号被保険者

(対象者) 厚生年金保険の適用を受けている事業所に勤務する者であれば、自動的に国民年金にも加入します。(ただし、65歳以上で老齢年金を受ける人を除きます。)

●第3号被保険者

(対象者) 第2号被保険者の配偶者で20歳以上60歳未満の人をいいます。ただし、年間収入が130万円以上で健康保険の扶養となれない人は第3号被保険者とはならず、第1号被保険者となります。

◎春の全国交通安全運動

平成27年の春の全国交通安全運動が開催されます。「子どもと高齢者の交通事故防止」を運動の基本とし、次の3点を全国重点とします。皆で交通安全に努めましょう。

実施時期 5月11日(月)～

20日(水)

◎自転車の安全利用の推進
(特に、自転車安全利用五則の周知徹底)

◎全ての座席のシートベルトとチャイルドシートの正しい着用徹底

◎飲酒運転の根絶

◎パートタイム労働法の改正

(4月1日施行)

「パートタイム労働者」は、全雇用者の3割を占めます。当該労働者の公正な待遇を確保するため、4月1日に「パートタイム労働法」が次のとおり改正されました。

- ・社員と差別的取扱いが禁止される当該労働者の対象範囲の拡大
- ・待遇面の雇用管理の改善
- ・事業主が行った雇用管理改善措置内容の説明
- ・当該労働者の相談体制の整備義務

今日の晩御飯 レシピ (さっぱりネバネバどん)

★★★ 今月おすすめレシピ アイディア賞 白岩美空さん ★★★
平成26年度わが家のアイディア料理コンクール入賞作品レシピ◎

材 料 モロヘイヤ、トマト、オクラ、卵、しょうゆ、ぼんず

ハウレンソウを上回る栄養価

モロヘイヤには、カラダの抵抗力を高めるβ-カロテンやビタミン類、そしてカルシウム、マグネシウム、カリウムなどのミネラルが多く含まれています。栄養価が高いことで知られるハウレンソウやコマツナと比べても、多くのβ-カロテンやカルシウムが含まれています。



- ◆作り方
- ①モロヘイヤ、オクラをゆでてトマトをきざむ。
 - ②味付けし、卵をのせる。

Izumizaki-Country Village Spring Plan 2015 3/1~4/30

おかげさまで大好評! 春の歓送迎会・食事会 予約承り中

村内のお客様は5名様より無料送迎を致します。

日帰り宴会コース
【お一人様】

3,500円~

※5名様より承ります。
※ご予算に応じます。



SPA&SPORTS PUBLIC HOTEL

泉崎カントリーヴィレッジ

泉崎さつき温泉 ☎ 53-4211
e-mail: spa@izumizaki-cv.com



今月の行事 【4月10日～5月9日】

4/10 (金)	㊦入園式 ■可燃ゴミ	20 (月)		30 (木)	
11 (土)	休日窓口（役場・社協） ㊦行政相談会・心配ごと相談所	21 (火)	■可燃ゴミ	5/1 (金)	■可燃ゴミ・不燃ゴミ
12 (日)	国際交流協会総会 村内統一クリアアップ作戦 休日窓口（役場・社協）	22 (水)	㊦1歳6か月児健診 ■資源ゴミ	2 (土)	休日窓口（役場・社協）
13 (月)		23 (木)		3 (日)	休日窓口（役場・社協）
14 (火)	■可燃ゴミ	24 (金)	㊦成人学級開講式 ㊦保育参観 ■可燃ゴミ	4 (月)	休日窓口（役場・社協）
15 (水)	■資源ゴミ	25 (土)	休日窓口（役場・社協）	5 (火)	休日窓口（役場・社協）
16 (木)	㊦なかよしクラブ	26 (日)	休日窓口（役場・社協） 第33回体育協会長杯ソフトボール大会	6 (水)	休日窓口（役場・社協）
17 (金)	㊦㊦授業参観 ㊦こころの相談会 ■可燃ゴミ・不燃ゴミ	27 (月)	㊦平常保育	7 (木)	
18 (土)	休日窓口（役場・社協） いずみざき桜ウォーク	28 (火)	㊦なかよしクラブ（自由参加） ■可燃ゴミ	8 (金)	■可燃ゴミ
19 (日)	休日窓口（役場・社協） 春季連合検閲（白河表郷）	29 (水)	休日窓口（役場・社協）	9 (土)	休日窓口（役場・社協） 庭木剪定教室 ㊦グラスアート教室 ㊦心配ごと・行政相談所

会場：㊦幼稚園 ㊦第一小学校 ㊦第二小学校 ㊦保健センター ㊦中央公民館



4月の休日当番医

※急患のための制度です。[診療時間 9時～17時]
※変更等もありますので受診前に確認してください。

	■小児科	■内科・外科	■歯科
4/12 (日)	関 医 院 ☎23・3003 (横町)	ニューロクリニック ☎24・4111 (西郷村下前田東)	酒井歯科医院 ☎42・2303 (矢吹町中町)
19 (日)	樋口小児クリニック ☎42・2040 (矢吹町大久保)	野村貴成堂クリニック ☎23・3071 (新白河)	たまち歯科医院 ☎44・4889 (矢吹町田町)
26 (日)	みうら小児クリニック ☎28・1001 (石阿弥陀)	明 溪 醫 院 ☎27・3060 (明戸)	佐久間歯科医院 ☎44・3118 (矢吹町本町)
29 (水)	わたなべ子どもクリニック ☎21・2166 (老久保)	よこむら整形外科クリニック ☎21・1455 (老久保)	佐藤歯科医院 ☎23・1184 (中山南)
5/3 (日)	白河厚生総合病院 ☎22・2211 (豊地)	会 田 病 院 ☎42・2121 (矢吹町本町)	鈴木歯科医院 ☎22・6191 (立石)
4 (月)	白河厚生総合病院 ☎22・2211 (豊地)	会 田 病 院 ☎42・2121 (矢吹町本町)	鈴木歯科医院(表郷) ☎32・2029 (表郷金山)
5 (火)	白河厚生総合病院 ☎22・2211 (豊地)	会 田 病 院 ☎42・2121 (矢吹町本町)	すずき歯科 ☎44・5555 (矢吹町八幡町)
6 (水)	白河厚生総合病院 ☎22・2211 (豊地)	会 田 病 院 ☎42・2121 (矢吹町本町)	須藤歯科医院 ☎22・6460 (本町)
10 (日)	岡崎小児科内科医院 ☎23・7811 (結城)	吉田外科医院 ☎23・4033 (年貢町)	秋山歯科医院 ☎34・3741 (東刈敷坂)

暮らしの情報 マタニティマークって？

マタニティマークは、平成18年に決定しました。マークの大きな役割は二つ。一つは妊産婦が外出する際にマタニティマークを身につけ、周囲の人に妊婦または出産後間もない産婦であることを分かりやすく示せるようにすること。もう一つは、妊婦さんや、赤ちゃん連れのお母さんなど妊産婦さんにやさしい環境づくりを推進することです。



★4月の月間・週間★

- ・未成年者飲酒防止強調月間(1日～30日)
- ・みどりの月間(15日～5月14日)
- ・世界自閉症啓発デー(2日)
- ・食育の日(19日)
- ・子ども読書の日(23日)

Coupon

4

泉崎さつき温泉
(泉崎カントリーヴィレッジ)
☎0248-53-4211

日帰り入浴 100円割引券

有効期限：H27.5.31

●1枚につき1名1回限り有効●併用、換金不可

Coupon

4

泉崎さつき温泉
(泉崎カントリーヴィレッジ)
☎0248-53-4211

日帰り入浴 100円割引券

有効期限：H27.5.31

●1枚につき1名1回限り有効●併用、換金不可

Coupon

4

泉崎さつき温泉
(泉崎カントリーヴィレッジ)
☎0248-53-4211

日帰り入浴 100円割引券

有効期限：H27.5.31

●1枚につき1名1回限り有効●併用、換金不可

泉崎俳句会

鑑賞句

草餅や母に似てきしたなごころ
今まで気にしなかった手の平(たなごころ)が餅を丸めたり伸ばしたりしていて、母の手の平に似てきたことに気が付きしみじみと見つめているのでしょうか。

木内怜子

(五十嵐直子)

浮びみる鵠の視線なかりけり
八橋に隠れ表はれ春の水
なつつこく白鳥の眼の近寄り来
春の雪白き言葉の西東
水温む四方に手足伸ばしたり
鳥帰る白きベンチを惜しみつつ
湧き水の煮ゆるかたちも春みぞれ
葎稜草紅をそろへて朝の卓
大白鳥頸しなやかにたたみけり
詩ひとつさがしてまはる春は遅々
水光をあびて辛夷の芽吹きたり
鳥曇茫然自失湖残る
永き日や脚もたぬもの跳ねるといふ
三月の一水歩みあはせけり
泣くほどに笑ひころげて雛祭
春が来たみんなそれぞれちりぢりに
幼な子の言葉色もつ牡丹の芽
中空を鴉よぎりぬ鶯餅
蘆牙のどれとはいはず抱ける鴨
庭園の欲なき木立春動く
閑ざされし時計の窓に走り梅
一二三季飛び越へるかいつぶり

秀治 圭子 栄子 慶奈 和子 潤子 政夫 光徳 まつえ 光郎 直子

4月18日(土) 春爛漫

いずみざき桜ウォーク開催

抽選会・気仙沼サンマ焼、トン汁のサーピス

コースは4kmと8km

見どころ、お楽しみいっぱい皆さまの参加をお待ちしています。

問：産業グループ ☎53・2430

こちら 戸籍窓口

おめでた

お子さまの名前(父・母氏名)

佐川 瑛大くん

(竜太さん・裕子さん)

佐川 楓くん

(裕司さん・奈津美さん)

瀧 智大くん

(光司さん・優子さん)

諏訪 弘征くん

(隆宏さん・沙織さん)

お祝い

兼子 卓也さん・祐子さん

湯川登史紀さん・奈緒さん

お悔やみ

穂積コウ子さん(96歳)

本柳美代子さん(83歳)

II 編集後記 II

新天地での生活に大きな希望を抱きながらも、慣れない環境に少し途惑う事も多い時節。そんな気持ちを紛わしてくるよう春の花々が淡く咲きはじめます。4月18日に開催される桜ウォークは今年で12回目を数えますが、毎年心配なのが桜の開花の状況です。「世の中は三日見ぬ間の桜かな」などと世の移り変わりの早さを詠んだ中に桜の花が例えられています。一瞬しか見ることができない花だからこそ、誰もがそれに思いを寄せるのでしょう。村内に桜の木は数千本あると言われていますが果たして…?(人事異動により最終回)

いずみ次郎

地域で輝くヒトやモノをご紹介します

3月15日(日)、公民館で国際交流協会料理教室が開かれ、村内の英語指導助手を招き、中国料理と日本蕎麦をみんなで調理した後、和やかに会食しました。



今月の一枚

撮影：西尾嘉晃 様

「泉崎駅前を走るラストラン北斗星（3/14）」



はっぴい ばあすでい
Happy Birthday

毎月1歳の誕生日



箭内すみれちゃん
(字踏瀬)



ちさ
岡部千咲ちゃん
(字瀬知房)

リレートーク

170

木戸央里加さん(字烏川)

私が泉崎で暮らしはじめて10年になりました。暮らし始めたばかりの頃は、知り合いもなく、知らない土地で暮らす事に凄く不安だったのを今でも覚えています。

ですが近所の方々に声をかけてもらい、村の行事に参加するようになって不安な気持ちもなくなり、泉崎での生活が楽しくなりました。

行事に参加したご縁もあって今は泉崎ママさんバレーと愛好会バレーに所属しています。夏になると週の

半分はバレーの練習になるのでクタクタになる時もありますが、練習だけではなく皆さんとの交流も楽しみの一つになっています。

仕事では、泉崎の給食センターで働いています。慣れない仕事で失敗することもあります。職場の方々の優しさ、そして明るさにいつも助けられています。

泉崎で暮らし始めて10年、今は仕事とバレーに充実した毎日を楽しく送っています！！



今回は駒橋秀行さんにバトンタッチ！