広報
いずみざき
www.vill.izumizaki.fukushima.jp/
2009 No.508 12

第21回ふくしま駅伝

泉崎駅伝チームが村の部総合優勝の4連覇達成!!

村民の期待を胸に初登庁

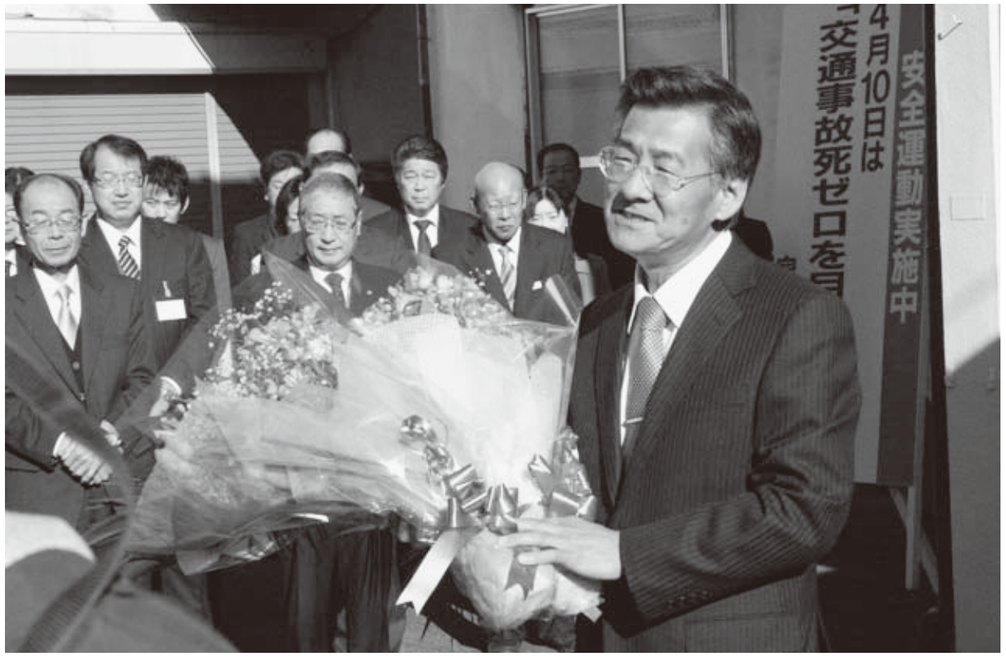

１１／４初登庁　多くの村民や村議員、職員に迎えられ、初登庁した久保木村長。

泉崎村長選挙開票結果

当選	久保木正大	2,122票
	岡部　英夫	1,592票
	白石　正雄	796票
	金山　　屯	24票

	男	女	計
当日有権者数	2,664人	2,795人	5,459人
投票者数	2,223人	2,389人	4,612人
投票率	83.45%	85.47%	84.48%

前村長死亡に伴う泉崎村長選挙は、11月1日（日）に投票が行われ、即日開票の結果、新人の久保木正大氏が初当選を果たしました。

当選証書附与式は、翌2日（月）午前10時から役場議場で行われ、田崎康水選挙管理委員会委員長より、当選した久保木正大氏に当選証書が手渡されました。

任期は、平成21年11月1日から平成25年10月31日までの4年間となります。

当選証書附与式

田崎康水選挙管理委員長から、「課題は山積していますが、議員生活で培った政治手腕を発揮し村政発展にご尽力ください。」とあいさつがありました。

久保木村長から、「村民に必要とされていることは沢山ある。窓口業務を始めとする住民への対応を第一に考え、各市町村の判断基準となるような村づくりを目指して欲しい。」と訓示がありました。

初登庁後、職員を前に訓示。

苦しくても最後まで全員が走って勝ち取った優勝

泉崎中バスケットボール部「第36回県中学新人バスケットボール大会優勝」

泉崎中男子バスケットボール部が出場しました第３６回県中学新人バスケットボール大会決勝戦が１１月１５日、福島市（あづま総合体育館）で行われました。

今年の主力メンバーは、平均身長１ｍ６３ｃｍと他のチームに比べ小柄ながら、身長差を克服するために走力を向上させることや毎日の練習で一人一人が課題・目標を持つことでチーム全体の実力アップに繋がり見事優勝を飾りました。

監督・選手の皆さんを始め泉崎中バスケットボール部を応援してくださった皆様、優勝おめでとうございました。今後益々のご活躍を期待しております。

県大会の結果は以下のとおりです。

１回戦	郡山三中	６７－３６	２回戦	平三中	８５－５６
準決勝	桃陵中	６３－５２	決　勝	信夫中	６８－４５

花いっぱい運動コンクール受賞者

環境美化にご協力いただきありがとうございました。

毎年、村民文化祭の中で「花いっぱい運動コンクール受賞式」が行われておりましたが、今年度は都合により文化祭が中止となったため受賞式は行いませんでした。

今年度も多くの各団体様にご協力をいただき、環境美化にご協力いただき誠に有難う御座いました。来年も環境美化にご協力くださいますようお願いいたします。

平成21年度「花いっぱい運動コンクール受賞者」の団体等は次のとおりです。誠におめでとうございます。

平成21年度花いっぱい運動コンクール受賞者

特　選　踏瀬老人クラブ
〃　天王台自治会
金　賞　太田川花の会
〃　泉崎第一小学校
銀　賞　泉崎中央公民館
〃　関和久宿老人会
〃　瀬上・花愛好会
〃　遊湯友クラブ
〃　富内（三瓶　清）
銅　賞　特別養護老人ホームケアハウス泉崎、踏瀬（笠内清明）、㈱佐野製作所、泉崎保育所、㈱コラボ・ウェイスト、宿舘老人クラブ、外ノ入・中ノ内自治会、愛宕山老人クラブ、桎内自治会、泉崎村防犯指導隊、八丸（溝井寿子）、泉崎東団地自治会、泉崎幼稚園、泉崎中学校、泉崎中島分署、泉崎村児童館、八雲花壇ボランティアの会、泉崎第二小学校、八雲会、瀬知房老人会
特別賞　太田川老人クラブ
〃　根っこの会

区間賞おめでとうございます

1区（4.0km）渡辺智子選手
８回目の出場で４度目の受賞

3区（5.8km）佐川信太郎選手
２回目の出場で１度目の受賞

4区（7.3km）箭内進太郎選手
２度目の出場で２度目の受賞

5区（6.4km）近藤和輝選手
２度目の出場で１度目の受賞

6区（8.3km）佐川佑磨選手
４回目の出場で２回目の受賞

12区（7.0km）兼子卓也選手
４度目の出場で３回目の受賞

ふくしま駅伝村の部優勝までのレース経過

地元３区のさつき公園中継所を出発する佐川信太郎選手。（村の部区間賞の走りで力走。）

強豪が揃う２区でトップ集団に喰らい付く熱い気持ちを見せた井上健太選手。

女子のエース区間を任された１区の渡辺智子選手。村の部区間賞、総合でも３位と素晴らしい走りをしチームに勢いづけてくれました。

福島民報社提供
みんなの思いがこもった襷を手に頼れる駅伝チーム主将が安定した走りで４連覇のゴールを果たしました。

襷を手に懸命な力走を見せた１５区の兼子奈緒選手

前半戦の勢いそのままに後半最初の女子区間で前を見据え力走する９区の佐々木真理選手。

サポート
星　明博
（白河旭高校１年）
毎年サポートとしての参加になっているので、来年は走れるようにしっかりと練習を積んで行きたいです。

サポート
田崎　貴成
（学法石川高校１年）
今年は、けがなどで思うような練習が出来なかったので、来年はしっかり練習を積んで走れるよう頑張りたいです。

補欠
岡部　礼悠
（泉崎中２年）
来年は選手として走れるよう頑張ります!!

補欠
松田　華苗
（泉崎中３年）
今年は、初めての福島駅伝で補欠という形での参加でしたが、とても良い経験ができました。応援ありがとうございました。

補欠
佐川　拓也
（泉崎中３年）
来年は高校生としての参加ですが、しっかり練習をして区間賞をとりたいです。

補欠
兼子　侑大
（仙台育英高校２年）
４連覇おめでとうございます。力になれませんでしたが、本当にうれしいです。都大路で頑張ります。

マネージャー
大塚　志穂
（郡山女子大３年）
今年もサポートさせていただき、少しでも力になれたことを嬉しく思います。

サポート
石川　大和
（泉崎中１年）
今年はサポートだったけど、来年は走れるようにがんばりたい。

サポート
岡部　慎生
（泉崎中１年）
４連覇出来てうれしいです。来年は走れるように頑張って練習します。

サポート
岡田　孝宏
（泉崎中２年）
今年もサポートとしての参加だったんですが、来年は選手として福島駅伝に参加したいと思います。ありがとうございました。

サポート
大森　真美
（白河旭高校１年）
福島駅伝をいつも応援して下さった前村長さんのために村の部優勝ができて本当に嬉しく思います。ありがとうございました。

サポート
小松　歩太
（白河高校１年）
前村長のためにも４連覇できて嬉しく思います。ありがとうございました。

監督
田崎　貴紀
（㈲タサキ印刷）
村民の皆さん早朝よりご声援ご協力有難うございました。チーム一同心より感謝申し上げます。選手の皆さん、一年間お疲れ様でした。保護者の皆様には、多大なるご理解とご協力を下さり深く感謝いたします。今後も心の襷をつなぎ強いチームづくりに取り組みます。

ヘッドコーチ
関谷　正文
（自営業）
来年も、今年以上の成績を目指して明日から頑張ります。

コーチ
小林　研二
（泉崎中教諭）
東西中学校駅伝で優勝できなかった分、ふくしま駅伝大会で生徒たちの今までの努力が報われ、ホッとしています。これからも非力ですが、駅伝に関する環境づくりに少しでも貢献できるようにしたいです。

コーチ
中野目　雄基
（二本松郵便局）
応援ありがとうございました。来年は５連覇できるよう頑張りますので、引き続き応援よろしくお願いします。

コーチ
関谷　梓
（福島大４年）
村の部４連覇という結果を残せて嬉しいです。これからも駅伝チームをよろしくお願いします。

第２１回ふくしま駅伝　ゼッケン「４６」泉崎駅伝チームが村の部４連覇

つないだ心のタスキ！チーム全員の熱い想いが感動を呼んだ

村の部総合優勝　泉崎村駅伝チーム

☆村の部前半優勝　後半の部第２位　市町村総合第１４位☆

今回で、第21回目の大会となる市町村対抗福島県縦断駅伝競走大会（ふくしま駅伝）が15日、県内51市町村816選手が参加し白河市総合運動公園陸上競技場から福島市の県庁までの16区間、96・2㎞のコースで行なわれ、見事、泉崎村駅伝チームが一丸となった素晴らしい走りで、村の部で前半の部優勝（1区～7区）、後半の部第2位（8区～16区）の力走で、総合成績で村の部優勝（4連覇）を成し遂げ、市町村総合順位も堂々の14位の好成績でした。

ふくしま駅伝村の部4連覇、そして選手全員の活躍を心から願っていた小林前村長の期待に応えるため選手の皆さんは、ユニホームに喪章を着けて大会に望みました。

4連覇へのプレッシャーがかかる中、一人一人が自分の力を信じ、仲間を信じ、そして支えてくれた監督・コーチ・保護者の為にと素晴らしい力走を見せてくれました。地元泉崎中継所を始めとする村民の皆様の大応援が、選手全員の励み・力となり、今回の村の部4連覇達成5回目の優勝の快挙に大きな力となりました。泉崎村駅伝チームの皆さん、一年間の練習、本当にお疲れ様でした。

泉崎村駅伝チーム監督　**田　崎　貴　紀**

村の部４連覇が達成でき、大変嬉しく思っております。若手を中心としたチーム作りを目指すと共に、選手一人一人が課題を持ちその課題を克服し大会に望んでくれました。

また、今大会は泉崎村駅伝チームを心から愛してくれた亡き小林日出夫前村長に４連覇達成の結果を報告するための特別な大会だったので、選手のみんなも胸の喪章を力に変え、伝統の泉崎駅伝チームらしい魂の込めた良い走りができたと思います。

最後に、久保木村長さんを始め多くの村民の皆様の温かいご声援、そして朝早くから大会運営にご協力をくださった方々に心より感謝申し上げます。

来年も村の部５連覇、そして総合順位上位を目指し頑張りますので応援宜しくお願いします。

泉崎村駅伝チームの皆さんからのコメント

6区 8.3km
佐川　佑磨
（田村高校２年）
村長の為にも優勝出来て良かったです。来年も優勝と区間賞どっちも取りたいと思います。応援ありがとうございました。

5区 6.4km
近藤　和輝
（学法石川高校１年）
村の部４連覇、区間賞が取れてとてもうれしいです。来年は５連覇目指して頑張ります。

4区 7.3km
箭内　進太郎
（田村高校３年）
村の部区間賞を取れたことはうれしいが、タイムは満足できませんでした。応援ありがとうございました。

3区 5.8km
佐川信太郎
（泉崎中３年）
今年も優勝できて良かったです。さらに、初めての３区で区間賞がとれてよかったです。

2区 8.2km
井上　健太
（田村高校３年）
村の部４連覇できて嬉しいです。来年は社会人として村に貢献したいです。

1区 4.0km
渡辺　智子
（新潟大学４年）
今年も優勝することができて嬉しいです。沢山の応援を受けて気持ちよく走ることができました。ありがとうございました。

12区 7.0km
兼子　卓也
（秋山錠剤㈱）
４連覇と区間賞とれてよかったです。来年もぜひ走りたいです。応援ありがとうございました。

11区 3.9km
小林　里沙
（光南高校１年）
去年より長い距離で不安でしたがしっかりと襷を繋げられて良かったです。応援ありがとうございました。

10区 9.2km
渡辺　貴之
（横浜国立大１年）
久しぶりの駅伝だったのですが、みなさんの応援のお陰で楽しく走ることができました。

9区 3.0km
佐々木真理
（泉崎中３年）
去年はサポートとして、今年は選手としてこの福島駅伝に参加することができて、本当に嬉しく思います。本当にありがとうございました。

8区 5.4km
兼子　太鶴
（泉崎中３年）
今年初めての参加でした。区間賞がとれなかったのですが、いい経験になりました。来年は高校生としての参加なので、区間賞をとりたいです。

7区 5.4km
田崎　一耶
（泉崎中３年）
今年初めて選手として参加しました。緊張したけれど周りの応援のおかげで走っている時は緊張せず、気持ちよく走れました。

補欠
岡部　達国
（学法石川高２年）
今年は、チームに迷惑を掛けてしまいました。来年こそは選手としてチームに貢献します。

補欠
植田　伸一
（東北ニプロ）
前村長のご意志に報いる事ができ、大変嬉しく思います。ご声援ありがとうございました。

16区 8.4km
塩澤　裕也
（秋山錠剤㈱）
やりました!?完全優勝での４連覇!!これも応援して下さった方々のおかげだと思います。主将として５連覇へ向けて「強い泉崎」をつくっていきます。

15区 3.4km
兼子　奈緒
（泉崎中３年）
目標どおり走れて、村の部４連覇できたのでうれしいです。応援ありがとうございました。

14区 5.7km
武田　祐典
（帝京安積高校２年）
初めての福島駅伝で緊張したけど自分の走りができました。

13区 4.8km
瀬戸　隆行
（福島県庁）
至誠惻怛　みんなのまごころに感謝致します。来年、泉崎に帰って来ます。

泉崎村人事行政の運営等に関する状況

村政に対してより一層のご理解をいただくために、「泉崎村人事行政の運営等の状況の公表に関する条例」の規定に基づき、人事行政の運営等の状況についてお知らせします。
（なお、ここに用いている数値は、平成２１年４月１日現在の「地方公務員給与実態調査」および「地方公共団体定員管理調査」などを基にしたものです。）

1 職員の任免及び職員数に関する状況

（１）職員採用の状況（H20. 4.1～H21. 3.31）

	競争試験		
	男性	女性	計
一般行政職	０人	０人	０人
計	０人	０人	０人

（２）職員の退職の状況（H20. 4.1～H21. 3.31）

定年退職	
勧奨退職	５人
普通退職	１人
分限免職	
懲戒免職	１人
死亡退職	１人
整理退職	26 人
計	34 人

（３）部門別職員数の状況と主な増減理由

（平成21年４月１日現在）（単位：人）

部門	区分	職員数 平成20年	職員数 平成21年	対前年増減数	主な増減理由
一般行政	議会	2	2	0	
	総務	１６	２０	4	職務内容整理による調整、県等への派遣
	税務	5	5	0	
	労働	0	0	0	
	農林水産	6	5	－１	職務内容整理による調整
	商工	1	1	0	
	土木	3	3	0	
	民生	１４	１４	0	
	衛生	4	4	0	
	小計	５１	５４	3	
特別行政	教育	２７	２６	－１	職務内容整理による調整
	小計	２７	２６	－１	
公営企業等会計	病院	３６	0	－３６	村立病院廃止による減
	水道	1	1	0	
	下水道	1	1	0	
	その他	9	9	0	
	小計	４７	１１	－３６	
合計		１２５	９１	－３４	

（４）年齢別職員構成の状況

（21年４月１日現在）

区分	20歳未満	20歳～23歳	24歳～27歳	28歳～31歳	32歳～35歳	36歳～39歳	40歳～43歳	44歳～47歳	48歳～51歳	52歳～56歳	57歳～59歳	60歳～以上	計
職員数	人 0	人 0	人 0	人 6	人 １５	人 １６	人 9	人 9	人 １３	人 ２０	人 3	人 0	人 ９１

2 職員の給与の状況

１ 総　括

（１）人件費の状況 （普通会計決算）

区分	住民基本台帳人口（年度末）	歳出額 A	実質収支	人件費 B	人件費率（B／A）	（参考）19年度の人件費率
20年度	H21. 3.31 ６,９２３人	千円 ３,０７９,３１８	千円 １０４,８００	千円 ７０２,９４７	% ２２.８	% ２５.４

※人件費には、特別職に支給される報酬等も含まれています。

（２）職員給与費の状況 （普通会計決算）

区分	職員数 A	給与費 給料	給与費 職員手当	給与費 期末・勤勉手当	給与費 計 B	一人当たり給与費（B／A）
20年度	人 ８０	千円 ２９１,１０６	千円 １９,２１６	千円 １２２,６０２	千円 ４３２,９２４	千円 ５,４１１

（注） 職員手当には退職手当を含まない。

２ 職員の平均給与月額、初任給等の状況

（１） 職員の平均年齢、平均給料月額及び平均給与月額の状況

（21年４月１日現在）

区分	一般行政職 平均給料月額	一般行政職 平均給与月額	一般行政職 平均年齢	技能労務職 平均給料月額	技能労務職 平均給与月額	技能労務職 平均年齢
泉崎村	313,450円	339,703円	44.6歳月	278,920円	292,920円	52.8歳
国	325,521円	391,770円	41.5歳月	－	－	－
福島県	347,200円	420,122円	43.8歳月	363,600円	408,000円	50.8歳

（注） １ 「平均給料月額」とは、平成21年４月１日現在における各職種ごとの職員の基本給の平均である。
２ 「平均給与月額」とは、給与月額と毎月支払われる扶養手当、調整手当、住居手当、時間外勤務手当などの諸手当の額を合計したものである。

（２）職員の初任給の状況

（21年４月１日現在）

区分		泉崎村	福島県	国
一般行政職	大学卒	１７４,３００円	１８１,８００円	１７２,２００円
	高校卒	１４１,９００円	１４６,９００円	１４０,１００円
技能労務職	甲	１５２,６００円	１５５,２５０円	―
	乙	１３７,２００円	１３９,８００円	―

（注） １ 財政再建のため、上記の額から５％減額した額を支給する。

（３）職員の経験年数別・学歴別平均給料月額の状況

（21年４月１日現在）

区分		経験年数１０年	経験年数１５年	経験年数２０年
一般行政職	大学卒	２７１,５００円	３０８,５００円	３４０,２００円
	高校卒	２１３,４００円	２６３,７００円	３０１,６００円
技能労務職	甲	２０４,９００円	２４６,３００円	２７５,８００円
	乙	１９３,２００円	２２９,０００円	２６２,０００円

※経験年数とは、卒業後直ちに採用された場合は採用後の年数を、採用前に民間暦などのある場合にはその期間を換算し、採用後の年数に加算した年数をいいます。

３ 一般行政職の級別職員数等の状況

一般行政職の級別職員数

（21年４月１日現在）

区分	１級	２級	３級	４級	５級	６級	計
標準的な職務内容	主事	主任主事 主事	主任主査 主査	課長補佐	課長	参事	
職員数	０人	４人	２４人	２１人	１１人	０人	６０人
構成比	０％	６.７％	４０.０％	３５.０％	１８.３％	０％	１００％

（注） １ 泉崎村の給与条例に基づく給料表の級区分による職員数である。
２ 標準的な職務内容とは、それぞれの級に該当する代表的な職務である。

4　職員の手当の状況（全職員）

（1）　期末手当・勤勉手当

（21年４月１日現在）

泉　崎　村	福　島　県	国
一人当たりの平均支給額（２０年度） １，５４９千円	一人当たりの平均支給額（２０年度） １，７７６千円	―
（２０年度支給割合） 期末手当　２．９５月分（１．５５）月分 勤勉手当　１．５０月分（０．７５）月分	（２０年度支給割合） 期末手当　２．９３月分（１．５８）月分 勤勉手当　１．５月分（０．７５）月分	（２０年度支給割合） 期末手当　３．０月分（１．６５）月分 勤勉手当　１．５月分（０．７５）月分
（加算措置の状況） 職制上の段階、職務の級等による加算措置 ・役職加算　５％～１５％	（加算措置の状況） 職制上の段階、職務の級等による加算措置 ・役職加算　５％～２０％ ・管理職加算　１５％～２５％	（加算措置の状況） 職制上の段階、職務の級等による加算措置 ・役職加算　５％～２０％ ・管理職加算　１０％～２５％

（注）（　）内は、再任用職員に係る支給割合です。

（2）退職手当

（21年４月１日現在）

泉　崎　村			国		
（支給率）	自己都合	勧奨・定年	（支給率）	自己都合	勧奨・定年
勤続２０年	２３．５０月分	３０．５５月分	勤続２０年	２３．５０月分	３０．５５月分
勤続２５年	３３．５０月分	４１．３４月分	勤続２５年	３３．５０月分	４１．３４月分
勤続３５年	４７．５０月分	５９．２８月分	勤続３５年	４７．５０月分	５９．２８月分
最高限度額	５９．２８月分	５９．２８月分	最高限度額	５９．２８月分	５９．２８月分
その他の加算措置　定年前早期退職特別措置 ２％～２０％加算			その他の加算措置　定年前早期退職特別措置 ２％～２０％加算		
１人あたり平均支給額　１２，５３８千円					

（注）退職手当の１人あたり平均支給額は、前年度に退職した前職種に係る職員に支給された平均額である。

（3）特殊勤務手当

（21年４月１日現在）

区　分	全　職　種
支給実績（２０年度決算）	２，６９４千円
支給職員１人当たり平均支給年額（２０年度決算）	１４９，６４４円
職員全体に占める手当支給職員の割合（２０年度）	１４．３％

手当の名称	主な支給対象職員	主な支給対象業務	左記職員に対する支給単価
放射線取扱手当	医　師	放射線を操作する業務	給料月額の100分の90以内
医学研究手当	医　師	職務に関連した医学又は公衆衛生関係業務	給料月額の100分の90以内
院長手当	病院長	院長の業務	月額　２５０，０００円
交代制夜間業務に従事する職員手当	看護師	勤務を深夜（午後１０時から翌日午前５時まで）において行う業務	日額　２，６００円

（4）時間外勤務手当

（21年４月１日現在）

２０年度	支給実績	２６１千円
	職員１人あたり平均支給年額	２，０７２円

（5）その他の手当

（21年４月１日現在）

区　分	内容及び支給単価	国の制度との異同	国の制度と異なる内容	支給実績（２０年度決算）	支給職員１人あたり平均支給年額（２０年度決算）
扶養手当	▶配偶者　13,000円 ▶配偶者以外扶養親族１人につき6,500円 ▶配偶者のない職員の扶養親族のうち１人11,000円 ▶満１６歳の年度初めから満２２歳の年度末までの子１人につき5,000円加算	同	―	１６，７６９千円	２１７，７７３円

区　分	内容及び支給単価	国の制度との異同	国の制度と異なる内容	支給実績（２０年度決算）	支給職員１人あたり平均支給年額（２０年度決算）
住居手当	▶自ら居住するための住宅を借り受け、月額９，５００円を超える家賃を支払っている職員（借家・借間） 100円～27,000円 ▶その所有に係る住宅に居住している職員で世帯主であるもの2,500円 新築・購入から５年経過していないもの3,500 円	異	▶自ら居住するための住宅を借り受け、月額12,000円を超える家賃を支払っている職員（借家・借間） 100円～27,000円 ▶その所有に係る住宅で新築・購入から５年を経過後も2,500円	３，６６５千円	７４，７９８円
通勤手当	▶交通用具（車等）利用者通勤距離に応じて2,500円～48,400円 ▶交通機関等利用者 （支給単位期間の運賃等の額の合計額を月数で除して得た額が58,000円を超える時は58,000円との差額の2分の1を58,000円に加算した額）	異	▶交通用具（車等）利用者 通勤距離に応じて2,000円～24,500円 ▶交通機関等利用者 運賃等相当額が55,000円以下については運賃等相当額	７，７９５千円	７９，５３６円
管理職手当	▶参事　6級1種　42,600円 ▶総務課長　5級1種　39,600円 ▶その他の課長　5級2種　31,800円 （定額制）	異	一般行政職の場合 ４級５種 45,400円～ 10 級１種 139,300円	４，５６５千円	３８０，４３６円
寒冷地手当	▶扶養親族を有する世帯主である職員　17,800円 ▶その他の世帯主である職員　10,200円 ▶その他の職員　7,360円	同	―	７，５５０千円	６２，３９６円
宿日直手当	▶一般の宿直 平日　4,500円　土曜宿直　6,750円 ▶医師の当直 平日　15,000円　土曜宿直　22,500円	異	▶一般の宿直 平日　4,200円 土曜宿直　6,300円 ▶医師の当直 平日　20,000円 土曜宿直 30,000円	１，５４８千円	２２１，１４３円
夜間勤務手当	正規の勤務時間として、午後10時から翌日５時までの間に勤務した職員に対して支給勤務した全時間に対し、勤務１時間当たりの給与額の 25/100 の額	同	―	３，３７４千円	１８７，４９５円

5　特別職の報酬等の状況

（21年４月１日現在）

区　分		給料月額等
給　料	村　長	704,000円
	副村長	531,000円
	教育長	481,500円
報　酬	議　長	280,000円
	副議長	225,000円
	議　員	203,000円
期末手当	村　長 副村長 教育長	（支給割合） ６月期1.60月分 12月期1.70月分 計　3.30月分
	議　長 副議長 議　員	
退職手当		任期毎在職月方式
	村　長	４８/１００
	副村長	２９/１００
	教育長	２０/１００

6　年次休暇の種類

○年次休暇　○病気休暇　○介護休暇　○育児休暇
○特別休暇（産前、産後休暇、育児時間休暇、子の看護休暇、結婚休暇、忌引休暇、ドナー休暇、夏季休暇、配偶者及び子並びに父母の祭日休暇、災害又は交通機関の事故等による休暇、公民権行使ための休暇、公の職務執行のための休暇など）

7　職員の服務の状況

地方公務員法に全ての職員は、全体の奉仕者として公共の利益のために勤務し、且つ、職務の遂行に当たっては、全力を挙げてこれに専念しなければならないと規定されており、次のような職務上の義務があります。

○法令等及び上司の職務上命令に従う義務
○信用失墜行為の禁止　○職務に専念する義務
○政治的行為の制限　○争議行為等の禁止
○営利企業等の従事制限

8　公平委員会に係る業務の状況

○勤務条件に関する措置の要求の状況　該当なし
○不利益処分に関する不服申立ての状況　該当なし

今月の話題 MONTHLY TOPICS マンスリートピックス

10/31 第3回泉崎村天王台ニュータウン無料招待会を開催しました

今回は、首都圏から6組10名の方に参加いただくことができました。午前中は烏峠等の村内見学をし、昼食は泉崎カントリーヴィレッジで「わっはっは泉崎」の田崎会長が自ら打った名人そば（十割そば）で泉崎村の食を味わいました。

昼食後は、歩きながら天王台ニュータウンの現地案内を行い、参加者の内、1組の方から予約をしていただき、他の2組の方も家族と相談すると前向きな話をいただきました。

また、見学終了後には、さつき温泉で入浴を楽しみ、新白河発の新幹線でご帰宅されました。

泉崎村の素晴らしさそして人情味溢れた地域の皆さんとの交流が実感できたと思います。

11/14 地元そば粉で「美味しいそば」ができました!! 「e村民」そば打ち交流会が開催されました

村外に住む人がインターネットで登録する「e村民」のそば打ち交流会は村保健福祉総合センターにおいて、初参加の方も含め総勢55名で行われました。

そば粉は泉崎産の新そばで、天王台そば同好会の方々が講師となり、参加者の皆さんは自分たちで一生懸命打ったそばを食し、美味しさに感激されました。

11/27 平成21年度中学生の「税についての作文」コンクール入賞

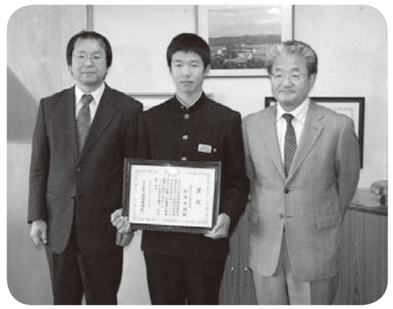

将来を担う中学生らに、税についての正しい知識を身につけてもらおうと毎年開催されている中学生の税に関する作文コンクールに、今年度は、福島県全体で172校7，288遍、県南教育事務所管内では18校1，291遍の応募があり、審査の結果、鈴木大地君（3年）が白河税務署長賞に選ばれ、泉崎中学校校長室で渡邉白河税務署長より賞状が贈られました。

受賞者
白河税務署長賞　3年鈴木大地くん
題名「税金と貯金」

11/14 地域の安全安心確保へ繋がる ～踏瀬地区合同防御訓練実施～

泉崎村消防団と泉崎中島分署合同の防御訓練が踏瀬地区で実施されました。

訓練は、踏瀬地区の住宅街の山林から出火したとの想定で、消防ポンプ車等10台により、中継送水訓練等が実施されました。

また、訓練後には泉崎中島分署より地元住民の皆様を対象に消火器を使って消火実演が行われました。

寒い季節に入り、火を使う機会が多くなりますので火の取り扱いには十分ご注意ください。

11/13 峠寿クラブの皆さん 烏峠の清掃作業を実施

峠寿クラブの皆さんが、烏峠の清掃を実施しました。

作業には、17名の方が参加され、頂上、神社、トイレ、円満平などの落ち葉やゴミを中心に約2時間の清掃をしていただき、大変きれいになりました。

峠寿クラブの皆さん、寒い中お疲れ様でした。

11/9 村内美化運動で爽やかな汗を流す 泉崎中学校野球部奉仕作業を実施

泉崎中学校野球部員と保護者の皆さんで、毎年実施している「さつき杯」で、村内外の皆さんにお世話になりましたとの感謝の気持ちを込めて、野球部員が2班に分かれ約1時間にわたり、村内のゴミ拾いを実施いたしました。参加者の皆さん毎年村内美化活動にご協力いただきありがとうございます。

11/13 みんなで美味しい鍋を囲む 二小で交流いも煮会開催

毎年恒例の全校生徒交流のいも煮会が二小校庭で行われました。

全校生徒が班毎に、材料を持ち寄り、4年生から6年生までが調理を担当し、1年生から3年生までは、鍋が出来るまで校庭で色々なゲームを行い、美味しいお鍋が出来上がるのを待ちました。

出来上がったお鍋は、カレー、すいとん、豚シチュー等、班の数だけ美味しそうなお鍋が出来上がりました。

鍋を囲んで、みんなが満面の笑みを浮かべ楽しい一日を過ごしました。

11/7 ケアハウス泉崎で新そば祭り開催！

いちょうの会では、「ケアハウス泉崎」において恒例となりました新そば祭り”を行いました。当日は橋本正美さん（大小踏切）と8名のいちょうの会員により12kgのそばを入所者の皆さんが見守る中、十割そばと二八そばを仕上げました。

出来たてのそばを食べた入所者、職員の皆さんからは「大変美味しく食べさせていただきました。」という感想が聞かれました。

橋本さん、いちょう会の皆さん大変ご苦労様でした。

10/24 第5回盆栽教室開催！

第5回盆栽教室を村中央公民館で開催しました。

教室は、（有）峯松園の遠藤賢次さんを講師に迎え、村内の愛好者8人が参加し行なわれました。今回は、冬に向けての手入れの仕方の講義の後、参加者の盆栽を教材として、剪定と針金かけの方法を学びました。参加者の皆さんは、実践的な講義を聞き大変勉強になりました。

11/4 第16回泉崎村G・G協会長杯大会開催

泉崎村グラウンド・ゴルフ協会が主催する「第16回協会長杯グラウンド・ゴルフ大会」が、八雲グラウンドで開催されました。村内の愛好者41名が24ホールの合計打数で競いました。

結果は次のとおりです。

団体の部　優勝　峠チーム　準優勝　宿舘チーム　第3位　北平山チーム

男子の部　優勝　酒井一夫さん　準優勝　菊地金夫さん　第3位　木村定夫さん

女子の部　優勝　金子文江さん　準優勝　小林信子さん　第3位　松田カツ子さん

10/24 第5回親子教室開催！

中央公民館において、第5回親子教室「たき火で焼き芋体験」を開催しました。参加した皆さんは、集めた落ち葉と剪定した枝を燃やし、火がおき火になるまでの間、マシュマロとウィンナーを焼いて食べました。炎が落ち着きおき火になったところにアルミホイルでくるんださつま芋を入れて30分ほどで焼き芋が完成です。熱々の焼き芋からほのかに立ち上がる芳ばしい香りとホクホクの食感がたまりませんでした。

information お知らせ

募集　案内　お願い　催し　相談

泉崎村役場代表電話
53−2111

総務課 53−2111	会計室 53−2731
行政推進室 53−2409	議会事務局 53−2499
住民生活課 53−2112	保健福祉課 54−1333
税務課 53−2113	学校教育課 54−1533
建設水道課 53−2114	中央公民館 53−2258
土地販売促進課 53−2238	生涯学習課（スポーツ振興係） 53−3775
産業振興課（農業委員会） 53−2430	

案内 新卒者の求人が不足しています

平成22年3月卒業予定の新卒者に対する求人が不足しております。特に県内の事業所からの高卒用求人については、前年に比べ9月末現在で約52％減少しております。地域活性化の鍵として次代を担う若者の地元定着、人材育成のためにも、ぜひ、ハローワークへの求人申込みをいただきますようお願いいたします。

なお、求人をお申し込みいただく際は、最寄りのハローワークへご連絡下さい。

○問い合わせ先
厚生労働省福島労働局職業安定課
☎024−528−0366

案内 NTT東日本発行の電話帳を配達・回収致します

NTT東日本では福島市店では、12月中に順次、新しい電話帳（平成22年1月発行）を各家庭・事業所へお届けします。

その際、現在お使いの電話帳は、新しい電話帳とお取替えいたしますので、配達員へお渡しください。

NTTでは、地球環境保護として、回収した古電話帳から新しい電話帳を作る「電話帳循環型リサイクル」を行っています。

なお、ご不在時等で配達員に古い電話帳を渡せなかった場合、後日改めて回収に伺いますので、下記「タウンページセンタ」までご連絡下さい。

○問い合わせ先
タウンページセンタ
☎0120−506−309

お知らせ 社会福祉協議会から訪問入浴サービスのお知らせ

社会福祉協議会では、介護保険事業所の「訪問入浴サービス事業所」を運営しています。ご家庭で寝たきり等のお年寄りを入浴させるのが困難なときに、スタッフ3名が移動入浴車で訪問し、ご自宅で入浴サービスの提供を行います。さっき温泉のお湯を利用していますので、自宅で温泉に入れると大変好評です。利用料金は1回1，250円です。利用を希望される方は担当のケアマネージャーにご相談ください。

不明な点がありましたら社会福祉協議会へお問い合わせください。

☎54−1555

募集 陸上自衛隊 高等工科学校生徒募集のお知らせ

15歳から17歳未満の男子が対象の採用試験です。入校と同時に、特別職国家公務員になり通信制の高等学校教育を受けながら将来、自衛隊の技術陸曹を養成する制度です。

○受付期間
11月1日(日)～平成22年1月8日(金)

○一次試験
期　日　平成22年1月23日（土）
会　場　白河市職業訓練センター
科　目　国・数・英・理・社・作文

○二次試験
※一次試験合格者のみ案内いたします

○問い合わせ先
自衛隊福島地方協力本部
白河地域事務所
☎0248−24−0372

催し まほろんからイベントのお知らせ

体験活動室メニュー（無料）

☆昔の遊び（双六・カルタ・具合わせ）
○日時　12月8日～27日

☆時代衣装を着てみよう
○日時　1月5日～17日

☆土器づくり
○日時　1月19日～31日
○材料費　粘土1kg（百円）

※「勾玉・管玉づくり」は、開館日いつでも体験できます。

年末・年始の休館日は、12月28日～1月4日まで。

健康いちばん！

出前元気はつらつ教室全体交流会開催!!

１０月２２日（木）、保健福祉総合センターにおいて、出前元気はつらつ教室全体交流会が行われ、約１００名の方が参加し、楽しい一日を過ごしました。

はじめに、交通安全協会と防犯協会から、安全安心な暮らしのための講話がありました。歩行中や自転車で起こりやすい事故、高齢者の自動車運転による事故などの注意点や、振り込み詐欺等による被害が多いという現状と、被害にあわないための心がけなどについて具体的な説明がありました。参加者は事故や被害にあわないよう真剣に受講していました。

その後、音楽療法士近藤美智子先生による「音楽療法・歌って踊って元気よく」が行われ、ギロという珍しい楽器や太鼓やお手玉を使ったり、立って体を動かしたりと、脳や全身を使っての音楽療法に、皆さん元気いっぱい取り組み、大声で笑ったり歌ったり、にぎやかで楽しい時間を過ごしました。

また、昼食は食生活改善推進員会「パイン食楽部」の皆さんが愛情込めて用意し、参加者の皆さんは「大変おいしい」と舌鼓を打っていました。

さらに、別室の健康コーナーでは、血圧測定、メタボリック測定、脳トレーニング、健康相談などが行われ、自分の健康をチェックし、各自日常生活での注意点などを確認しました。

ご参加くださいました皆様、ご来賓の皆様、ご協力いただきました食改やスタッフの皆様に心から感謝申し上げます。今後も各地区の公民館等で行われる「出前元気はつらつ教室」に是非ご参加ください。今回初めて参加された方、まだ参加したことがない方のご参加もお待ちしております。

交通安全や振り込み詐欺防止の講話を受講

近藤先生と一緒に「じゃんけんぽん!!」

参加者の代表が太鼓に挑戦

血圧測定・健康相談の様子

いきいき生活～いつまでも元気に過ごすために～

年齢を重ねると若い頃のようには体が動かなくなり、心身の機能も低下していきます。寝たきりや介護が必要な状態にならないためには、いかに活発に生活できるかが大切になります。心身の機能の維持・向上につながる健康づくりに取り組み、いつまでも元気を維持できる「いきいき生活」を実現しましょう。

いきいき元気！を維持する６生活

1　転ばぬ生活……筋力アップと転倒予防を心掛けよう。
2　バランス栄養生活……食品はまんべんなく食べて、簡単・上手に調理しよう。
3　歯（は）つらつ生活……口の健康を保つため、正しい歯みがきと日々のお手入れを。
4　おでかけ達人生活……出かける習慣を身につけ、地域の集まりなどには積極的に参加しよう。
5　忘れん脳（のう）生活……金銭管理や身のまわりのことは自分でしよう。趣味や人との交流を大切に。
6　心いきいき生活……ストレスをためず、十分な睡眠をとろう。

こちらパイン食楽部（クラブ）です

１０月２２日、出前元気はつらつ教室全体交流会を、保健福祉総合センターで行いました。はじめに、交通安全協会と防犯協会から交通安全と振り込め詐欺等の講話があり、その後、音楽療法士近藤美智子先生による「音楽療法－歌って踊って元気よく－」の講演会が行われました。

講演会の後には、参加者の皆さんに、私たち食生活改善推進員が作った昼食を食べてもらいました。炊き込みご飯と秋の野菜を使った炒め物と豆腐入り白玉団子（きな粉と黒ゴマ）を作りました。皆さんに「おいしかった」と言ってもらいました。また次回も頑張って作りたいと思います。

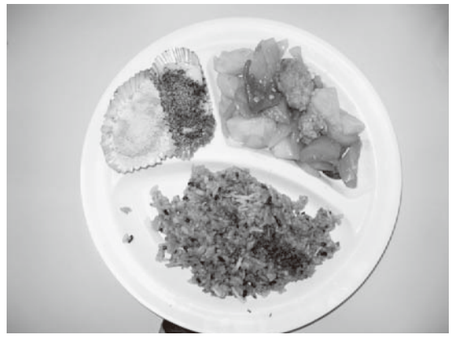

キッズクラブ　本柳　容子

「まごわやさしい料理コンクール」レシピ②

＜村長賞＞　小松由希さん

煮　し　め

材料（４人分）

にんじん（2/3 本）、さといも（250g）、いんげん（4 本）、水（1300cc）、ちくわ（1 本半）、さつま揚げ（1 枚半）、こんにゃく（1 枚）、ほんだし（大さじ 1）　乾燥しいたけ（4 枚）、厚揚げ（2 枚）、手羽元（3 本）、めんつゆ（150cc）

☆作り方☆

①乾燥しいたけと昆布をぬるま湯で戻す。
②具材を切る。
③にんじんとさといもをゆで、ほんだしとめんつゆで味付けをする。
④沸騰したら他の具材を入れ、少し煮詰めてから味をつけ、また煮詰めて完成。

＜コメント＞

小さい子からお年寄りまで食べやすいように、大きいものは小さく切り、固いものはやわらかくしました。

インフルエンザ予防　できるだけかからないために！かかってもうつさないために！

○こまめに手洗い・うがいを行いましょう
○「せきエチケット」をしましょう（せきやくしゃみをする時はティッシュなどで口や鼻をおおい、できるだけ人から離れましょう。せきやくしゃみが続くならマスクを着用しましょう。）
○マスクを着用しましょう
○人ごみに行かないようにしましょう
○栄養・睡眠を十分にとりましょう
○インフルエンザかなと思ったら（３８度以上の発熱、せきなどの症状）、事前に医療機関に電話しマスクを着用して早めに受診しましょう
※新型インフルエンザ予防接種の費用助成を行います。詳しくは配布されたチラシをご覧ください。

（お問い合わせ　保健福祉課　５４－１３３３）

保健福祉課よりご報告

百歳の佐藤トリさんに総理大臣慶賀状が贈呈されました

満百歳の高齢者に対し、老人の日（９月１５日）を記念して佐藤トリさん（新田）に総理大臣慶賀状が贈呈されました。贈呈式は、１０月２０日田口病院で行われ、孫の小林直義さんと小林千恵子さんの立会いのもと、溝井邦男村長職務代理者から贈られました。トリさんは、車いすに座って移動することができ、通常の会話も問題なく百歳とは、思えないまだまだ元気な様子でした。

永年在職民生児童委員に感謝状が贈呈されました

１１月５日須賀川市文化センターで行われた福島県社会福祉大会において、永年在職民生児童委員として菊地正男委員と三浦耕志朗委員に福島県知事から委員としての功績に対して感謝状が贈られました。両委員は平成１０年から１０年以上に亘り各地区において福祉問題に取り組み、現在も高齢者や児童等の福祉問題の解決に尽力しています。

南会津町民児委と交流会が開催されました

１１月６日南会津町民生児童委員協議会５４名が本村を訪れ、村民生児童委員協議会と交流会を行いました。南会津町の皆さんは、前日の福島県社会福祉大会に出席し、さつき温泉に一泊しました。交流会をする前に横穴古墳を見学しました。交流会では、各地区の事業を発表し、それぞれの実績や計画について活発に意見を出し合いました。

今回の交流会は、昨年南会津町と泉崎村が「結い協定」を締結したことから、昨年１１月２８日に村民児協が南会津町を訪問したことがきっかけとなり実現しました。また、双方の委員からこの交流会を継続していきたいと意見がありました。

≪泉崎南東北だより≫

泉崎南東北総合防災訓練が開催されました!

10月30日（金）に泉崎南東北リハビリテーションケアセンターで総合防災訓練が開催されました。

今回の訓練では夜勤帯を想定し消火栓の場所、消火器の使い方などを矢吹消防署泉崎中島分署署員・泉崎村消防団第三分団の方からご指導いただきました。

参加した職員からは「今後防災に関しての勉強会を行い知識をつけていきたい」との感想も聞かれました。

職員が利用者の気持ちになり避難を体験しました

消火器の使用方法や注意点を教えていただきました

お忙しい中ご指導していただきました矢吹消防署泉崎中島分署署員・泉崎村消防団第三分団の団員の皆様ありがとうございました。この度教えていただいたことを防火・防災活動や今後の訓練に活かしていけるようスタッフ一同努力していきます。

ウインタースポーツのシーズン、いよいよ開幕！

まちにまった、ウインタースポーツの季節になりました。南会津町にある４つのスキー場も１２月中にオープン予定です。それぞれ特色のある、４スキー場に遊びに来ませんか？４スキー場とも『結カード』で、リフト１日券、２日券どちらも１，０００円割引となります。さぁ、『結カード』をもって、南会津へ！

スキー場	特徴	オープン予定日
会津高原だいくらスキー場	全コース北東斜面ならではのさらさらパウダースノー	12/19(土)
南郷スキー場	さまざまなアトラクションとハーフパイプが楽しめるフリースタイル天国	12/26(土)
会津高原高畑スキー場	スキーヤーオンリーのゲレンデは、魅力たっぷりの10コースがラインナップ	12/26(土)
たかつえスキー場	東北屈指のビッグゲレンデ、５ｋｍの斜面に全15コース	12/26(土)

「泉崎村友の会」会員紹介 ⑤

泉崎村友の会副会長
神奈川県横浜市在住（太田川出身）
小針正美

太田川を離れて五十年、横浜の地に我が家を構えて四十年、趣味として民謡を始めて約四十年近く、町内の役と県人会の役と民謡の役員として毎月それとなく忙しく日々を送る今日この頃、早暦の上では立冬に入り紅葉も落葉になってきている十一月の七・八日に群馬県の伊香保に泉崎村友の会の皆様方と役場の事務局から二名の参加を頂き年一回の旅行に参加し楽しんで参りました。

群馬県在住の小須田様夫妻の案内で妙義山と富岡製糸場を見学して参りました。ご夫妻に感謝いたします。

夜の宴会ではカラオケにダンス、手品と多趣多芸な方も多く、二次会も楽しいひとときを過ごせた一夜でした。

翌日は榛名湖から榛名神社へ行き頂上まで挑戦したまでは良かったが、後日三日間ほど両足が痛くて困りました。年ですな（アハハハ…）

そのあとリンゴ園にも寄り、園のおじさんと漫才ともならぬ談笑で皆、腹を抱えて大笑いでした。昼食は水沢うどんをごちそうになり散会となり各自、家路に向かいました。

妻は旧東村出身ですが今回の旅行に限らず毎回参加し総会・懇親会と出てくれています。

このように楽しい事の多い友の会です。是非若い方達の参加と、老若男女問わず入会、参加をお待ち致しております。

追　伸

この度の小林日出夫村長のご逝去を悼み、ご生前のご温情に深く感謝申し上げますとともに在りし日のお姿を偲び心よりご冥福をお祈り申し上げます。

安らかに、長い間ありがとうございました。

お問い合わせ先
役場産業振興課内・友の会泉崎村事務局（☎53－2430）

休日救急当番医表

地区／診療日	白河地区 小児科	白河地区 内科	歯科
12月6日(日)	関根医院	片倉クリニック	かたの歯科医院
13日(日)	樋口クリニック	かねこクリニック	河島歯科医院
20日(日)	みうら小児クリニック	きたむら整形外科	国馬歯科医院
23日(水)	岡崎小児科内科医院	クリニックおおまち	小林歯科医院
27日(木)	おかざきクリニック	くにい増見クリニック	斎須歯科医院
31日(日)	白河厚生総合病院	新白河中央病院	泉崎歯科医院
1月1日(金)	白河厚生総合病院	新白河中央病院	酒井歯科医院
2日(土)	白河厚生総合病院	田口病院	たまち歯科医院
3日(日)	白河厚生総合病院	田口病院	佐久間歯科医院
10日(日)	岡崎小児科内科医院	県立矢吹病院	佐藤歯科医院
11日(月)	関医院	小針医院	鈴木歯科医院
17日(日)	関根医院	城南医院	鈴木歯科医院（表郷）
24日(日)	樋口小児クリニック	佐藤循環器科内科クリニック	すずき歯科
31日(日)	みうら小児クリニック	さかの整形外科クリニック	須藤歯科医院

※休日当番医を受ける場合は、「しらかわ救急情報センター」にお問い合わせてください。
しらかわ救急情報センター　☎23－9909

屠胴原地区農村下水道一部使用開始（22年４月）！

１．屠胴原地区の一部使用開始は？

屠胴原地区農村下水道（農業集落排水事業）につきましては、平成２２年４月から屠胴原地区Ａ地区の一部（図―１参照）を供用開始する予定です。なお、Ａ地区の残りの部分につきましては、平成２３年４月の供用開始予定です。また、Ｂ地区につきましては、平成２４年４月から供用開始できるよう鋭意努力しているところでありますので、よろしくお願いいたします。

図―１　屠胴原地区農村下水道一部使用開始区域図

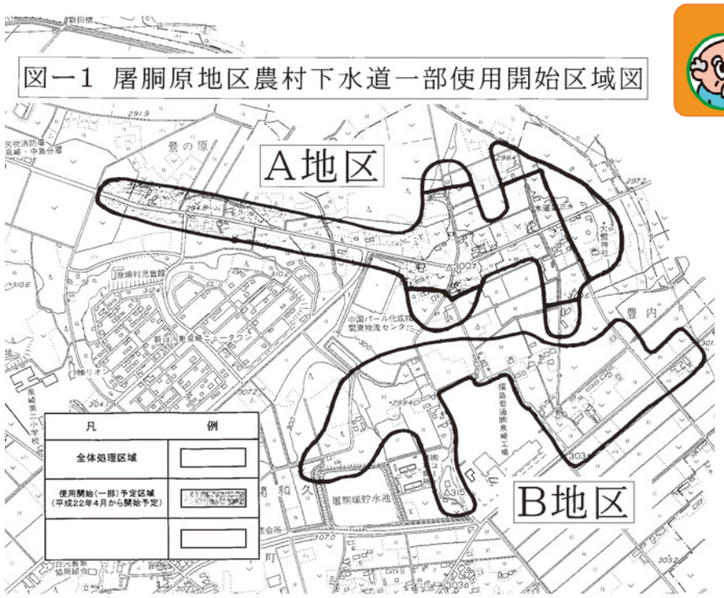

野菜くずやごはんの残り、てんぷら油やサラダ油などの食用廃油を流さないようにしましょう。

トイレにはトイレットペーパー以外の紙や異物を流さないようにしましょう。パイプ詰まりの原因となります。

２．使用料は？

１ヶ月当り、世帯割が２，１００円
プラス人数割３２０円
（例）４人家族の１ヶ月の使用料、
２，１００円＋３２０円×４人
で３，３８０円となります。

３．加入手続きは？

加　入　者
・下水工事指定業者の選定

指定業者
・指定業者工事承認申請書提出
・排水設備新設計画承認申請書提出

村　役　場
・申請書の内容を調査し受付
・計画承認書を業者に送付

指定業者
・工事着工届提出
・工事竣工届提出

加　入　者
・排水施設使用開始届提出
→使用開始

４．工事費はかかるの？

図２のように各家庭の台所、風呂、トイレ等から公共桝までの接続配管工事費用は、個人負担となります。

図２　一般住宅配管標準図

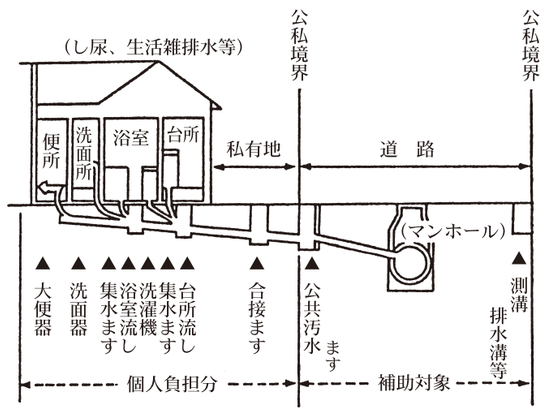

※問い合わせ先：　泉崎村役場　建設課
電話５３－２１１４

福島県泉崎村産
酒造好適米「夢の香」使用

純米吟醸酒 愛郷の輝き

好評販売中

福島県オリジナル酒造好適米「夢の香」を使用し、那須連邦の豊かな自然が育んだ名水で醸造したフルーティで飲み易い純米吟醸酒です。泉崎村の“地酒”を是非ご賞味ください。

1800㎖生原酒 2,730円(税込)
1800㎖瓶火入 2,680円(税込)
720㎖瓶火入 1,340円(税込)

醸 造 元：大木代吉本店（矢吹町）
原 料 米：夢の香
精白歩合：60%
日本酒度：＋1.0
アルコール分：16 度以上 18 度未満
※生原酒は加熱処理をしておりません。

純米吟醸酒「愛郷の輝き」取扱店

- 小林清次郎商店（泉崎村太田川字居平）☎0248（53）3632
- 小林久男商店（泉崎村太田川字居平）☎0248（53）2817
- 星巌商店（泉崎村踏瀬字踏瀬）☎0248（53）2816
- セブン・イレブン矢吹インター店（泉崎村踏瀬字北ノ内）☎0248（53）5711
- セーブオン泉崎店（泉崎村泉崎字夏針）☎0248（53）5666
- Kーショップ菊地酒店（泉崎村泉崎字寄井）☎0248（53）2008
- 西槇商店（泉崎村泉崎字泉崎）☎0248（53）2521
- セブン・イレブン泉崎店（泉崎村泉崎字八丸）☎0248（53）2216
- 菊多商店（泉崎村北平山字新田）☎0248（53）2223
- サンマート泉崎店（泉崎村関和久字烏川）☎0248（53）2228
- 木野内商店（泉崎村関和久字上町）☎0248（53）2429
- ファミリーマート泉崎関和久店（泉崎村関和久字中宿）☎0248（54）1301
- 大木代吉本店（矢吹町本町）☎0248（42）2161

「愛郷の輝き」のご予約・ご購入は各取扱い店にお申し込み下さい。

ごあいさつ

福島空港の利活用促進には日頃からご支援をいただき誠にありがとうございます。

福島・上海間の国際定期路線は、平成 11 年 6 月に開設され、おかげさまで今年は 10 周年を迎えました。

これもひとえに皆様のご協力のたまものであり、厚く御礼申し上げます。

さて、福島空港を取り巻く現状は依然として厳しい状況にあるため、この度、更なる利活用を促進することを目的に、「西白河地方の市町村長と行く上海・蘇州・無錫の旅」を企画いたしました。

中国最大の経済・金融・文化の中心、上海市内はもちろん、地上の天国・世界遺産の「蘇州」、太湖のほとり・魚米の里などたくさんの見どころをご案内いたします。

この機会に、多くの皆様のご参加を心よりお願い申し上げます。

西白河地方市町村会　会長（白河市長）　鈴木和夫

旅行代金 82,000円（2名又は3名一室ご利用。諸経費含む。）

募集人数 60名（最少催行人数20名）
※但し、定員になり次第締め切ります。

募集期間 平成21年11月25日(水)～平成21年12月18日(金)

応募方法 参加ご希望の方は各市町村担当課までお問い合わせください。
詳細は締切り後に西白河地方市町村会事務局よりご連絡を申し上げます。
※お申込み後に、パスポートのコピーが必要になりますので、お早めに取得ください。

- ●出発地／福島空港発着
- ●利用航空会社／中国東方航空
- ●利用ホテル／蘇州：雅都飯店、新城花園酒店、索菲特大酒店／上海：新錦江大酒店、ガンドンホテル、吉臣酒店(又は、同等デラックスホテル)
- ●食事／朝3回、昼2回、夕3回
- ●添乗員／同行いたします。
- ●一人部屋追加料金／18,000円
- ●諸経費の内訳は、上海空港税1,300円、燃油サーチャージ3,000円、渡航手数料2,100円です。また、変更になった場合は調整されます。
- ●取消料／出発日の 30日以降～3日前までの取消し【20%】／出発日の 2日前～当日の取消し【50%】／旅行開始後の取消しおよび無連絡不参加【100%】
- ●詳細は旅行約款によります。
- ●マイエアポート福島空港タイアップ事業補助金は、旅行実施に伴う共通経費として利用させて頂きます。予めご了承ください。

お申し込み・問い合わせ先

白河市役所	企画政策課	TEL.22-1111(代)	FAX.22-2577
西郷村役場	企画調整課	TEL.25-2943	FAX.25-2689
泉崎村役場	総務課	TEL.53-2111	FAX.53-2958
中島村役場	総務課	TEL.52-2111	FAX.52-2170
矢吹町役場	企画経営課	TEL.42-2112	FAX.42-2138
または、			
西白河地方市町村会		TEL.22-1515	FAX.22-1553

旅行・企画実施

観光庁長官登録旅行業559号　JATA会員
全日本中国旅行(株) 福島支店
〒963-8844　郡山市賀庄15-1　新沢ビル301
TEL:024-946-5933　旅行業務取扱管理者　国分憲一

後援・協賛

福島空港利用促進協議会／中国東方航空福島支店

みんなの広場

みなさんが日ごろ考えている、さまざまなご意見や、要望、日常生活での出来事などをお寄せください。写真やイラスト、絵画などの作品も募集しています。ただし、中傷や営利目的のものはご遠慮ください。また、紙面の関係で掲載できないこともあります。匿名希望、ペンネームでも結構ですが、必ず住所、氏名、電話番号をお知らせください。

〒969-0101　泉崎村大字泉崎字新宿2
泉崎村総務課
TEL 0248-53-2111　FAX 0248-53-2958
ホームページアドレス
http://www.vill.izumizaki.fukushima.jp/
E-mail soumu@vill.izumizaki.fukushima.jp

泉崎俳句会

冬霧をうすく吐き出す朝の沼　　くに々
柞もみぢぐるりと村を包みけり　　輝男々
気持ち良く乾きし落葉踏みゆけり　　潤子々
玉入れの如く落ち敷く木の葉かな　　慶奈々
冬山の襞ふかぶかと親の恩　　まつえ々
声ひとつ置きて枯芝ぬくもれり　　光郎々
冬紅葉背すじ真直ぐ男佇つ　　直子々
からくり時計大き楽の音冬はじめ
剥落の仁王の像や三十三才
棟梁は木の香にまみれ冬ぬくし
血の色の楓をよぎる鉄切る音
枯萩のやぶれかぶれの日数かな
みぎひだりがらりと変はる冬のせ
めがね橋の半分歪み秋の水

鑑賞句

怒りゐることがありありマスクの目　　遠山みよ志

マスクをかけていると顔の表情はよくわかりません。笑っているのも怒っているのも目に表れます。怒っているのはお母さんでしょうか。　　五十嵐直子

はっぴいばあすでい…1才になりました…

久保木光祐（こうすけ）くん

第３子出産祝い贈呈式の訂正とお詫び

先月の１１月号広報いずみざきに、第３子以上のお子様が誕生されたご家庭を掲載させていただきましたが、本来対象者である方々が一部記載されていませんでした。心よりお詫び申し上げ訂正させていただきます。

対象児	（父・母）
中目　有咲（ありさ）ちゃん	（重男さん・幸子さん）
鈴木　翔真（しょうま）くん	（薫さん・美幸さん）

ご出産誠におめでとうございました。

リレートーク ⑩⑦

松原　利人
（踏瀬字後原）

泉崎へ移り住んで、早いもので四年がたちました。

以前は、私の会社がある西郷村に住んでいたのですが、妻の実家がある泉崎へ移り住みました。当時、幼稚園児だった長男も今は小学校三年生。長女は幼稚園の年長さんになり、長男はスポ少でソフトボールを始め、長女は三歳から習い始めたピアノも大分上達しました。泉崎村の良い所は、村の人皆さんがとても親切で来て良かったと思います。妻も知り合いが多い為、時間が空けば子供の友達のお母さん達と料理を作り楽しんでいます。私は釣りが好きなので時間があれば釣りを楽しんでいます。自然が多いので子供達にも村の四季を感じ、泉崎での生活を楽しんでもらいたいです。

（次回は、石部睦美さんへバトンタッチ）

今月の納期

１２月２５日（金）まで

- ○介護保険料第６期
- ○国民健康保険税第６期
- ○後期高齢者医療保険料第５期
- ○村県民税第４期

１２月２８日（月）まで

- ○水道料金第５期
- ○村営住宅使用料１２月分

心配ごと相談・行政相談

○開催日　１２月１２日（土）
○時　間　午前１０時～正午
○場　所　村保健福祉総合センター
○相談員　心配ごと相談（村民生委員）
兼子國夫さん・武藤英雄さん
行政相談　小林敏明さん
○問い合わせ先
心配ごと相談　社会福祉協議会　☎54-1555
行政相談　総務課　☎53-2111

生命の大切さをもう一度考えて…
捨て猫・捨て犬防止

現代のペットブームもあり、動物を飼う住民の皆様も年々増加しております。

その反面、捨て猫・捨て犬の数も増加の一途を辿っている現状で、大きな社会問題に発展しております。段ボール箱に入れられて捨てられた子猫（犬）又は野良猫（犬）が生んだ子猫（犬）等、見つけても助けられない動物が沢山います。

飼い主の方で仕方なく手放した皆さん、捨猫（犬）を見て飼いたくても飼えず悲しむ子供たちが沢山います。動物の命も人間と同じ大切な命です。

住み良い村づくり、生活環境の改善のため捨猫（犬）は、絶対にやめましょう！

また、このような状況を作り出さないためにも赤ちゃんを産む予定のない子猫（犬）には、去勢手術を考えてみてはいかがでしょうか。

貸して下さい　昔の写真を！
（できれば昭和５５年より前のもの）

成人学級では毎年、文集「ことぶき」（今年は２５号）を発行しています。

私たち「ことぶき」編集委員会は、若い人やよそから移住してきた人に村のことを知ってもらうと同時に、村のくらしや行事などを記録として残すためにも文集に昔の写真を載せたいと考えています。

お宅の蔵や納屋に昔の村の様子などがわかる写真がありましたら、ぜひ貸して下さい。人物の中心の写真でもまわりに建物や風景などが写っていれば大丈夫です。

ご協力をお願いします。

詳しくは、中央公民館（５３－２２５８）までお問い合わせ下さい。

締切は来年２月２６日です。　　文集「ことぶき」編集委員会より

おめでた

お子さま名　父母名
本柳　瞬（しゅん）くん
貴司さん・富沙子さん
矢田部　遥空（とおあ）くん
伸也さん・絹代さん
山田　玖央理（くおり）ちゃん
龍弥さん・めぐみさん
大澤　優愛（ゆあ）ちゃん
玄太さん・由香さん
鈴木　翔真（しょうま）くん
薫さん・美幸さん

おくやみ

星　清晴さん	88才
吉田フミヱさん	87才
兼子　平さん	82才
丸山トミヱさん	88才

広報 いずみざき
No.508
発行・編集　泉崎村総務課
〒969-0101　福島県西白河郡泉崎村大字泉崎字新宿2
TEL 0248-53-2111　FAX 0248-53-2958
ホームページアドレス http://www.vill.izumizaki.fukushima.jp/
平成21年12月１日発行（毎月１日発行）

Coupon 12
泉崎さつき温泉
（泉崎カントリーヴィレッジ）
☎0248－53－4211
日帰り入浴 100円割引券
有効期限：H 22. 1. 31
●１枚につき１名１回限り有効、来館時に提出してください。
●年間利用券、回数券との併用はできません。
●本券は現金との引き替えはできません。

Coupon 12
泉崎さつき温泉
（泉崎カントリーヴィレッジ）
☎0248－53－4211
日帰り入浴 100円割引券
有効期限：H 22. 1. 31
●１枚につき１名１回限り有効、来館時に提出してください。
●年間利用券、回数券との併用はできません。
●本券は現金との引き替えはできません。

Coupon 12
泉崎さつき温泉
（泉崎カントリーヴィレッジ）
☎0248－53－4211
日帰り入浴 100円割引券
有効期限：H 22. 1. 31
●１枚につき１名１回限り有効、来館時に提出してください。
●年間利用券、回数券との併用はできません。
●本券は現金との引き替えはできません。

12月の行事

1（火）	㊐３・４か月児健診　【対象者平成２１年７月～８月生まれ】午後１時～午後１時３０分 ９・１０か月児健診　【対象者平成２１年１月～２月生まれ】午後１時～午後１時３０分 ㊞筋肉を貯える「貯筋会」 ㊀㊁個別懇談（１日～４日） 燃えるごみの日
2（水）	㊔英語教室 資源ごみの日
3（木）	㊐なかよしクラブ自由参加日
4（金）	燃えるごみの日 燃えないごみの日
5（土）	
6（日）	
7（月）	
8（火）	㊞筋肉を貯える「貯筋会」 燃えるごみの日
9（水）	㊔英語教室 休肝日 資源ごみの日 粗大ごみの個別収集日
10（木）	㊐６・７か月児健康相談　【対象者平成２１年４月～５月生まれ】 午前９時３０分～１０時
11（金）	㊥授業参観 燃えるごみの日
12（土）	㊔親子教室 ㊐心配ごと相談･行政相談所開設 保健福祉総合センター 午前１０時～正午
13（日）	
14（月）	
15（火）	㊞筋肉を貯える「貯筋会」 ㊐なかよしクラブ 燃えるごみの日
16（水）	資源ごみの日
17（木）	㊍クリスマス会
18（金）	㊔成人学級 ㊑クリスマス会 燃えるごみの日 燃えないごみの日
19（土）	㊔クリスマス子供会 ㊒クリスマスお楽しみ会
20（日）	㊍よい子の発表会
21（月）	㊍第２学期終業式、午前保育
22（火）	㊐１歳６か月児健診　【対象者平成２０年３月～６月生まれ】午後１時～１時３０分 ㊀㊁㊥第２学期終業式 ㊍冬季預かり保育（２２日～１月１４日） ㊑早朝受け入れ（２２日～１月１４日） 燃えるごみ
23（水）	天皇誕生日 ㊔こども体験くらぶ
24（木）	
25（金）	介護保険料第６期納期限、後期高齢者医療保険料第５期納期限、国民健康保険税第６期納期限、村県民税第４期納期限 燃えるごみの日
26（土）	
27（日）	
28（月）	官公庁御用納め ㊒保育納め（平常保育） 水道料金第５期納入期限 村営住宅使用料12月分納入期限
29（火）	㊒年末休所（２９日～３１日） ㊑年末休館日（２９日～３１日） ㊍預かり保育年末休園（２９日～３１日） 休肝日 燃えるごみの日
30（水）	資源ごみの日
31（木）	
1/1（金）	元旦 ㊑年始休館日（１日～４日） ㊒年始休所（１日～４日） ㊍預かり保育年始休園（１日～４日）
2（土）	
3（日）	
4（月）	役場御用始め
5（火）	㊒保育始め ㊑受け入れ開始 ㊍預り保育受け入れ開始 燃えるごみの日
6（水）	資源ごみの日
7（木）	㊒子ども新年会
8（金）	㊀㊁㊥第３学期始業式 ㊍新入園児親子面接会 燃えるごみの日 燃えないごみの日
9（土）	休肝日 とうやんぼう ㊐心配ごと相談・行政相談所開設　保健福祉総合センター　午前１０時～正午
10（日）	㊔成人式 消防団出初め式

㊐：農村環境改善センター　㊐：保健福祉総合センター　㊔：資料館　㊒：保育所　㊍：幼稚園　㊑：児童館　㊔：中央公民館　㊔：さつき公園
㊀：第一小学校　㊁：第二小学校　㊥：中学校　㊞：トレーニングセンター　㊐：泉崎南東北診療所　㊔：弓道場　㊔：ソフト球場

	人　口	人　口	合　計	世帯数
（10月１日現在）	男　3,251人	女　3,458人	6,709人	1,973戸
（11月１日現在）	男　3,251人	女　3,457人	6,708人	1,976戸

「広報いずみざき」は再生紙を使用しています。