



広報

いずみざき

No. 344
1996年
(平成8年)

3月号

発行・編集 泉崎村役場 総務課
福島県西白河郡泉崎村大字泉崎字新宿2
TEL 0248-53-2111(代)

印刷 野木印刷所

平成8年3月1日発行

迎式継引旗国体歓



ひろしま国体の 成功を祈って

第51回国民体育大会で自転車競技が開催される広島市、甲山町、世羅町、世羅西町に国体旗を引き継ぐため、海上村長は2月7日、8日の両日広島県を訪れました。

2月7日(水)トラック競技の行われる広島市では、森元弘志教育長、村川博敏広島市国体実行委員会事務局長などが出席し、国体旗の引継式が行われました。

この中で海上村長は、「ひろしま国体の成功と関係者のご健勝をお祈りします。」とあいさつしました。

引継式に先立ち広島市平和記念公園を訪れた海上村長は、原爆死没者のご冥福をお祈りしました。

また、8日(木)にはロードレースが行われる広島県世羅郡甲山町、世羅町、世羅西町を訪れ、甲山町長、世羅町長、世羅西町長にそれぞれ国体旗が引き継がれました。

ひろしま国体の成功を村民の皆様と共に応援いたしたいと思ひます。

豊かさを実感

生きがいのある村づくり

生きがいのある豊かな村づくりのために、本年度も村民生活にかかわる施設をはじめ、快適環境づくりにかかせない道路や農業集落排水、二十一世紀を担う子どもたちの教育施設の整備など、未来に向けた魅力あふれる施設の整備が着々と進められています。

進行中の主な重点事業を紹介いたします。

泉崎幼稚園完成間近

4月から三年保育実施

平成七年六月より、字八丸地内で建設中の泉崎幼稚園は、四月開園に向け順調に工事が進んでいます。

三年保育は、県南地方では初めての取り組みです。子供にやさしい木仕上げ、床暖房を取り入れ、保育室10室、プレイルーム、図書室、ひろびろとした遊戯室やプール、屋外環境として150mトラックが取れるグラウンド、芝生広場、遊戯コーナーが整備されます。



農業集落排水事業

◀太田川地区は、338haの区域で高根集落の一部を含む人口1,240名・戸数268戸の計画で平成6年度より事業を実施しています。完成年度は、平成10年度を目指して今後も快適な環境づくりのための工事が進められています。尚、踏瀬地区も平成8年度より事業の実施を計画しています。

▼村内全域に整備される下水道で、現在桙内地区で処理場建設工事が進められています。桙内地区処理場の完成（供用開始）は、平成8年度を予定しています。
※計画処理人口 1,990名





泉崎中核工業団地 進む工場建設

150haの広大な工業団地に平成5年4月1日、日精(株)が操業して以来、(株)ユーシービージャパンそしてイオナインターナショナル(株)が相次いで建設され、現在、大日本印刷(株)が建設中です。誘致企業数は現在8社。

仮称 天王台住宅団地 分譲予約受付中

泉崎駅東側に地域社会と調和のとれた新しい文化的創造的な街づくりのため、平成8年12月末の完成を目指し、造成工事が順調に進められております。村の総合的發展に大きく寄与することが期待されます。

◆敷地総面積：約16ha ◆分譲予定区画：171区画
(1区画当たり平均125坪)

※問合せ先：役場企画開発係 TEL53-2111



関和久宿地区集会所 新築工事着工(6月完成予定)

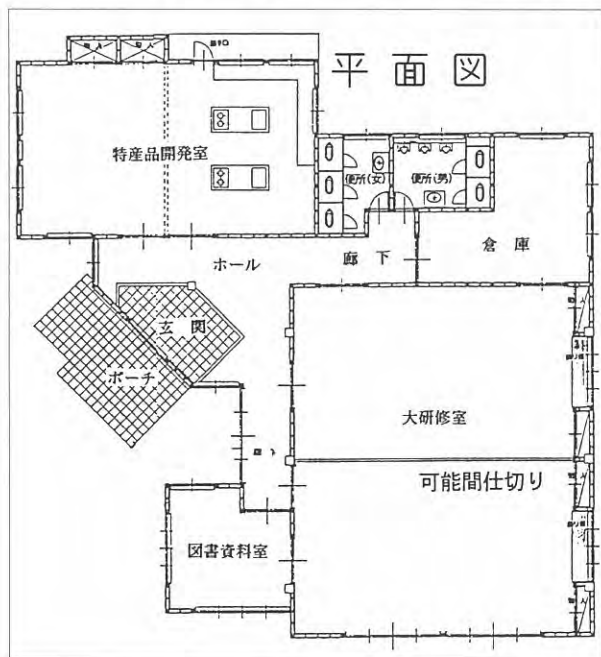

工事の安全と無事を願って

◆概要

- ◇所在地：大字関和久字下町203番地内
- ◇設計監理：広瀬建築設計事務所
代表 広瀬英一
- ◇施工：(有)佐川工務店
代表取締役 佐川 久
- ◇工事期間：自平成8年2月7日
至平成8年6月予定
- ◇構造：木造平屋建て
- ◇建築面積：328.7㎡(99.25坪)

関和久宿地区集会所新築工事起工式が平成8年2月14日、泉崎村大字関和久字下町203番地内において、地区集会所建設委員会役員、工事関係者が出席し行われ、海上村長の鍬入れ、関係者代表らが玉串をささげ、工事の安全と無事を祈りました。

同集会所は、農業経営基盤強化支援対策事業により地域の会議、集会等や営農活動推進及び地域特産物の振興のための拠点施設を建築するもので工事完成予定は6月末です。

4月から実施

放課後児童対策事業

村では、平成八年四月より、放課後児童対策事業を実施いたします。

この事業は、幼稚園児（3歳児含む）及び、小学校低学年児童を対象として、幼稚園及び、小学校終了後家に帰っても保護者のいない児童を村の公共施設を使って指導職員のもと、遊びを主体とする活動を行い、夕方、保護者が迎えにくるまでお預かりするという事業です。

安心して働ける環境づくり

児童健全育成に向けて

共働きのお父さんお母さん
安心して働けるよ!!



◆事業実施の場所

泉崎村農村環境改善センターを予定しております。

◆事業の実施時間及び休日

※実施時間 月曜日から土曜日まで、幼稚園、小学校終了時から午後6時まで（第二・第四土曜日については、午前7時30分より午後6時まで）

◆事業利用者の幼稚園、小学校からの交通手段について

幼稚園児については、園児バスで改善センターまで移動します。また、小学生については、村が準備するバスで改善センターまで移動します。

◆事業利用経費について

おやつ代、教材費として月額5,000となります。

◆利用申請の手続き

所定の申請用紙に、住民謄本を添えて役場住民課まで提出してください。

◆申請用紙は、役場窓口、保育所に備えてあります。

◆利用申請の期限

平成8年3月10日まで
に役場住民課まで提出してください。

平成八年四月より朝の幼稚園の園児受入時間は午前7時30分からとします。
（放課後児童対策事業利用者に限る）



国勢調査結果速報

人口増加率県下7位!!

平成七年十月一日現在で実施した国勢調査の結果（速報値）がまとまりました。この調査は国が五年ごと
に実施し、調査結果は、二十一世紀に向けた各種の計
画や福祉対策、雇用対策、住宅対策、防災対策など各種
の行政を行うために利用されます。

◆調査結果の概要

平成七年十月一日現在の国勢調査による村の総人口
は6,921人で、前回調査（平成二年）に比べ265
人増加し、その増加率は4.0%でした。

また、男女別人口については、男は3,420人で総
人口の49.4%、女は3,501人で50.6%となり
ました。

世帯数は、1,669世帯となり、前回調査に比べ1
35世帯増加しその増加率は8.8%でした。

◆人口推移の状況

戦後の町村合併が行われ、現在の泉崎村になった一
年後の昭和三十年にも国勢調査が実施されました。当
時人口は、6,736人。それから昭和五十年の国勢調
査まで、人口は減少を続けていました。

その後、人口は昭和五十五年の国勢調査から増加へ
と転じ、今回まで増加しています。また、特に平成二年
の調査時には人口の伸び率が県下一の14.1%を記録し
ました。

順位	市町村名	増加率（%）
1	西郷村	10.7
2	本宮町	7.3
3	須賀川市	5.9
4	中島村	5.0
5	岩瀬村	4.9
6	三春町	4.8
7	泉崎村	4.0
8	会津本郷町	3.9
9	郡山市	3.9
10	檜枝岐村	3.6

<参考>

福島県の人口
 男 1,042,087人
 女 1,091,404人
 計 2,133,491人
 世帯数
 653,548戸

人口	6,921人
男	3,420人
女	3,501人
世帯数	1,669世帯

※この集計結果は、村が独自に集計したものであり、平成8年末に総務庁より公表される「確定値」と若干の差が生じる場合もあります。

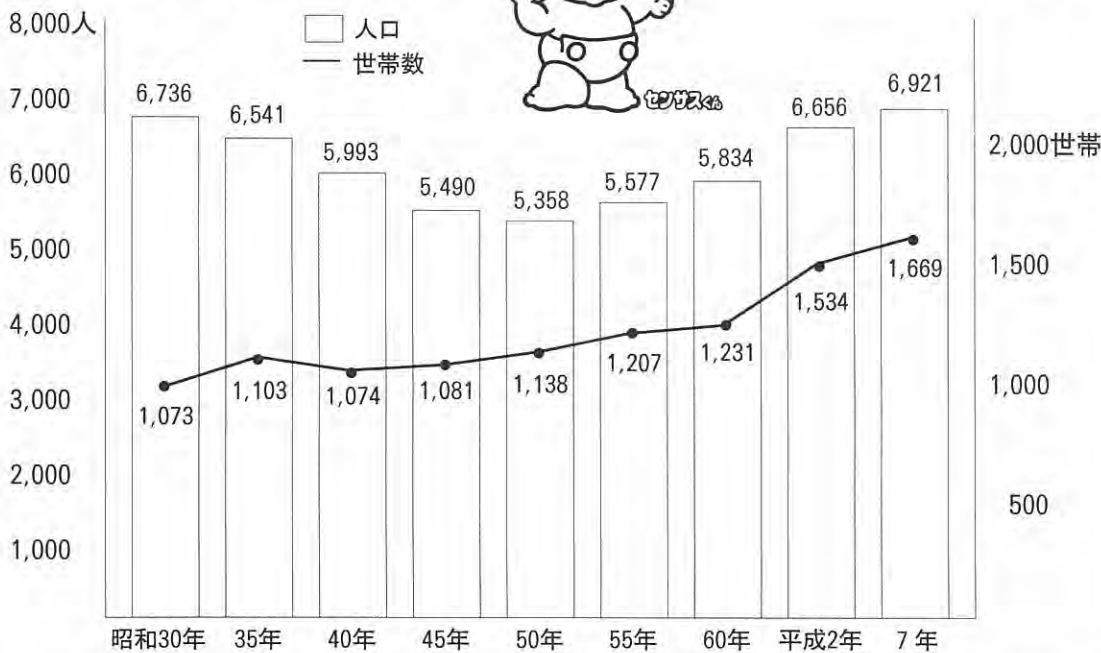

ご協力ありがとうございました
 平成七年国勢調査は、村民一人一人のご理解とご協力のもと、無事結果をまとめることが出来ました。なお、調査員34名の方々においては大変なご苦労が数多くあったと思います。心から厚く御礼申し上げます。

人口世帯数	昭和30年	35年	40年	45年	50年	55年	60年	平成2年	7年
人口	6,736	5,541	5,993	5,490	5,358	5,577	5,834	6,656	6,921
世帯数	1,073	1,103	1,074	1,081	1,138	1,207	1,231	1,534	1,669

II 村振興作物を積極的に作付しましょう

泉崎村は、転作の推進にあたり振興作物奨励補助事業に取り組んでいます。

転作作物は、地域の実情及び営農計画に応じて選定し、有効に活用しましょう。

ブロッコリー、トマト（ハウス栽培）、キュウリ（ハウス栽培）、ハト麦、ニラ（ハウス）、モロヘイヤ、ネギ等を作付しますと10,000～20,000円/10aの助成金が村より交付されます。

【例】作付別助成金額

- トマトを作付した場合（最高額）
24,000円（国の補助金）+27,000円（村の助成金）=51,000円/10aの助成金が交付されます。
- ハト麦を作付した場合（最高額）
27,000円（国の補助金）+37,000円（村の助成金）=64,000円/10aの助成金が交付されます。

III 調整水田を活用しましょう

- 一定期間水を張ることにより水田を管理する「調整水田」活用しましょう。
- 調整水田は、①米不足になった時に容易に水田に復帰できる。
②国土の保全等水田の持つ多面的機能が維持される。
③連作障害が回避できる。
- 調整水田の要件は次のとおりです。
 - ①水稲の生産力を維持するため、一定期間の水張り管理や適切な除草が行われていること。
 - ②前年度に保全管理等が行われた水田でないこと。
- 調整水田については、現地確認が円滑に実施できる場合は、一筆の一部での実施も認められます。

調整水田の例

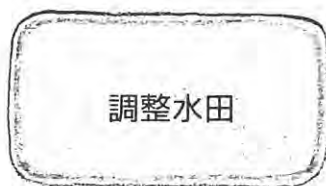

（一筆の全面が水張り）

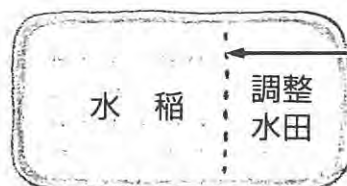

（一筆の一部が水張り）

容易に現地確認ができれば畦畔は不要

政府による米穀の買入れ

生産調整の円滑な推進のため、政府は生産調整実施者（生産調整目標を100%達成した者）または生産調整実施者から委託を受けた者に限って米穀を買い入れます。



問合せ先

役場産業経済課 ☎53-2111
 白河農協川崎支所 ☎53-2011
 白河農協関平支所 ☎53-2211

● 新生産調整推進対策の 確実な達成のために

(7年度比15.8%増)

平成8年度泉崎村生産調整目標面積

239.71ha

【平成8年度新生産調整推進対策について】

平成7年度水田営農活性化対策の推進につきましては農家の皆さん及び各種関係団体皆様のおかげをもち、目標面積100%の達成ができましたこと厚く御礼申し上げます。

さて、平成8年度から10年度までの3年間の生産調整対策として新生産調整対策が実施されます。これを受け、本村における8年度目標面積が7年度比15.8%増の239.71ヘクタールのガイドラインの提示がありました。目標面積の着実な達成のために以下の項目について積極的に推進を図ってまいりますので転作に対するご理解とご協力をよろしくお願い致します。

I 地域調整推進助成を活用して

地域ぐるみの転作を進めましょう！

とも補償及び地域調整推進事業の取組み（想定）

	農家A	農家B	農家C	農家D	集落全体	
面積	水田面積	50 a	80 a	120 a	250 a	500 a
	ガイドライン	10 a	16 a	24 a	50 a	100 a
	補正後生産調整面積	0 a	80 a	20 a	0 a	100 a
金額	拠出金 (円)	12,000	19,200	28,800	60,000	120,000
	受取金	0	96,000	24,000	0	120,000
	地域調整推進事業による国の助成	0	96,000	24,000	0	120,000
	とも補償助成額	0	192,000	48,000	0	240,000

注) Bさん、Cさんが10アールあたり20,000円を受け取る場合、③でA～Dさんから10アールあたり4,000円の拠出として20,000円を集めることになります。

- ◇地域調整推進助成は、地域ぐるみの話し合いに基づき、土地・水利用や営農の調整を円滑に進める手法として、JA等が中心となって農家間あるいは地域間の互助的な活動等を計画的に進めるものです。
- ◇基金は農家の皆さんの知恵を出しあって有利な転作を進めるため、とも補償を活用しましょう。

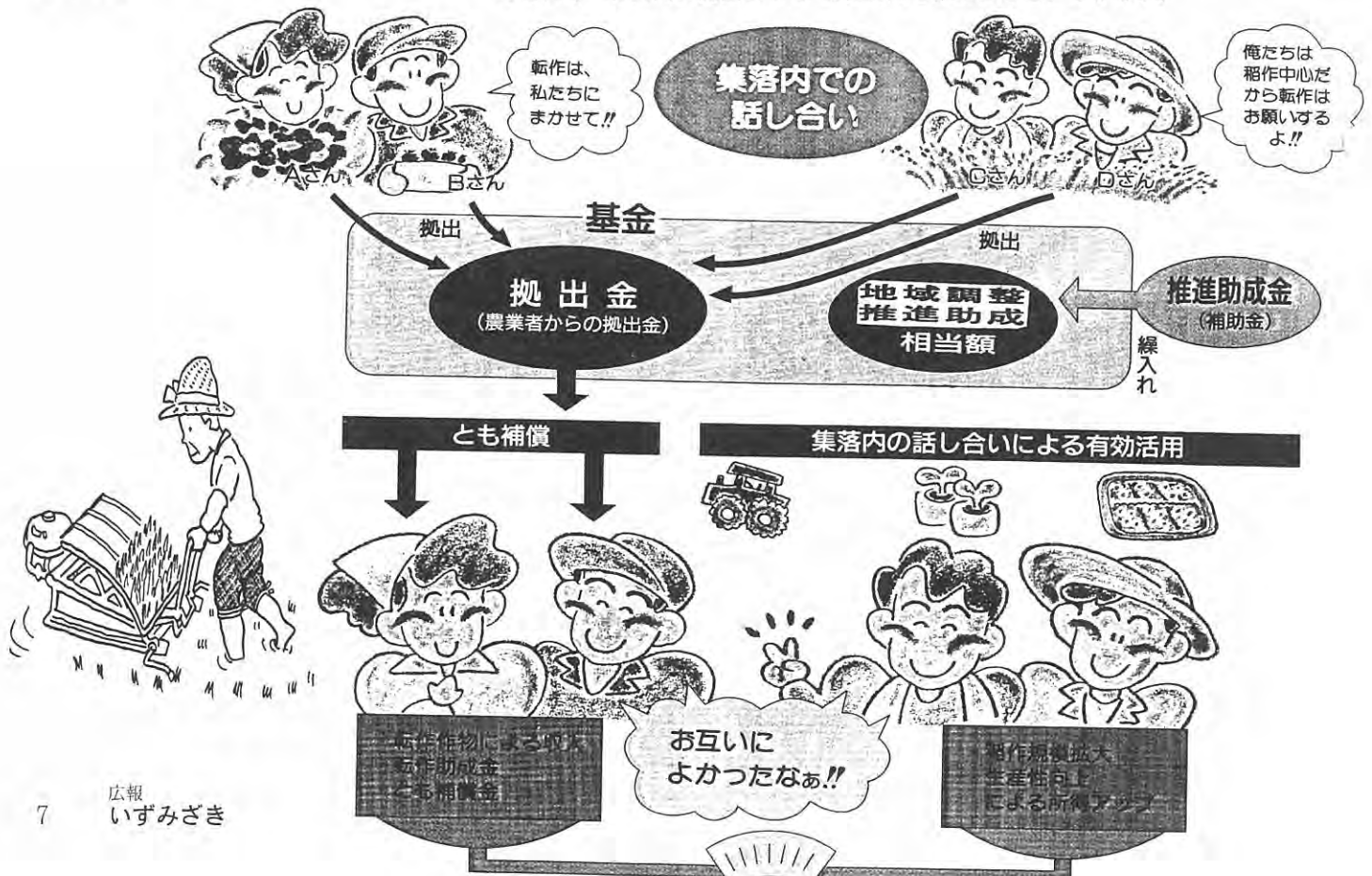

中学校に 100万円相当の図書寄贈

朝日ラバー株式会社

一月二十五日(木)に本村優良企業の朝日ラバー株式会
社代表取締役社長、伊藤巖
氏が、中学校を訪問し、海
上村長、長嶺教育長、緑川



伊藤社長(右端)より、海上村長に目録が手渡されました

中学校長に、本村教育の
向上に役立ててもらいた
いとして、百万円相当の
図書を寄贈下さいました。
この寄附は泉崎中学校
の生徒が勉強、運動の両
面で活躍していることを
知り更なる活躍を願って
贈られたものです。
朝日ラバー(株)では昭和
六十三年にも同校に五十
万円相当の図書を寄附、
昨年はドイツ製の卓球台
十台を寄贈下さり、村の
人材育成のために尽くし
ておられます。中学校で
は、生徒や各教科担当者
から購入希望図書を募り、
生徒の学力向上に役立て
ていきたいと喜んでおり
ます。ありがとうございます
ました。

水資源の確保に更なる意欲

矢吹原土地改良理事長に 海上村長四期目選任

昭和六十一年十二月に矢
吹原土地改良区理事長に就
任以来、今回で四期目の選
任となります。
一期目の理事長就任から、
老朽化した用水路の全面的
な改修と矢吹原地区の恒常

矢吹町・大信村・鏡石町
須賀川市・泉崎村
(一、六〇〇町歩)

昭
和
六
十
一
年
十
二
月
に
矢
吹
原
土
地
改
良
区
理
事
長
に
就
任
以
来
、
今
回
で
四
期
目
の
選
任
と
な
り
ま
す。
一
期
目
の
理
事
長
就
任
か
ら
、
老
朽
化
し
た
用
水
路
の
全
面
的
な
改
修
と
矢
吹
原
地
区
の
恒
常
的
な
水
不
足
の
解
消
を
図
る
た
め
積
極
的
に
農
林
水
産
省
に
陳
情
を
行
い
ま
し
た。
そ
の
結
果
、
国
営
事
業
で
あ
る
用
水
路
の
改
修
が
着
工
と
な
り
、
田
の
沢
ダ
ム
は
平
成
十
年
度
着
工
の
見
通
し
と
な
り
ま
し
た。
ま
た
、
海
上
村
長
は
現
在
外
面
ダ
ム
建
設
促
進
協
議
会
長
・
堀
川
ダ
ム
建
設
対
策
協
議
会
長
・
白
河
地
方
水
資
源
開
発
促
進
協
議
会
長
に
就
任
、
県
南
地
方
の
水
資
源
の
確
保
に
務
め
た
い
と
し
て
い
ま
す。



二小のハーモニー♪ 銅賞に輝く

第十二回県音楽アンサンブルコンテスト小学校の部が、二月四日須賀川市文化センターで行われました。県内四十七チームのすばらしい合唱が発表され、泉崎二小Bチームが銅賞を受賞しました。三・四年生十三名が「まきばのこうし」を

子供らしくのびのびと歌い、会場いっぱいにはハーモニーを響かせました。また、泉崎二小Aチームも奨励賞を受賞しており、今後よりすばらしい合唱をつくりあげようと練習に励んでいます。おめでとうございます。

96バンドフェスティバル 血仙台

有終の美

一小マーチング

仙台の空に

一月二十七日(土)、第九回東北小学校バンドフェスティバルが仙台サンプラザで開催されました。

泉崎第一小学校は、県南地区小学校管楽研究会の推薦を受けての出場ということで、県内では、汐見が丘小学校、平第三小学校の合わせて三校だけの名誉ある出場となりました。

当日は、天候にも恵まれ七十六名の子供達は気分そう快、気持ちも軽く演奏に臨むことができました。マーチングバンドの演奏は、この日のために、ステージドリル演奏のフォーメーションを変更し、わずか十日あまり

で修得した型の演奏披露ということになりました。しかし、演奏を見る限り、即席で仕上げたとは思えないほどの演奏で、会場につめかけた観衆からは、一番大きい拍手をいただきました。この瞬間子供達も成功感を味わったようでした。

一小では、これを糧にまた明日から子供達の教育向上を目指して、指導していきたいと思えます。今後とも地域の皆様方のご指導、ご協力をお願いいたします。

修得した型の演奏披露ということになりました。しかし、演奏を見る限り、即席で仕上げたとは思えないほどの演奏で、会場につめかけた観衆からは、一番大きい拍手をいただきました。この瞬間子供達も成功感を味わったようでした。



一小マーチングバンドのみなさん

講評

- ◎きびきびとした、メリハリのある動作、そして遠慮ようしゃなく出す音の迫力ある演奏、これがこの学校のバンドの特色とみた。
- ◎単純だと思われる動きも、より生かされ安心してみられるものとなっています。また、演奏しているみんながしっかり「歌っている」のかともうれしく感じられました。動きにそれがすっかりあらわれ、それこそ一糸みだれずの感じですばらしいものです。
- ◎一人一人の音が充実し、すばらしい音楽をつくって感心しました。
- ◎動きも音にピッタリ合致した動きです。特にカラーガードは自分達の工夫がよく生きていました。
- ◎全体として音楽も動きもレベルの高いすばらしい演奏・演技です。今後がんばって下さい。



「夜の冷たさと一人ぼっこのこぎつねのさみしさを、黒をたくさん使って表現しました。」

読書感想画コンクール 優秀賞に輝く!!

二小四年

塚野邦幸くん



読書感想画コンクール県審査会において、泉崎二小四年塚野邦幸くんが優秀賞を受賞しました。作品は、物語「手ぶくろをかいに」から心に残った場面を表現したものです。県代表作品として全国審査会へ送られました。

赤十字奉仕団

盛大に結成十周年祝う

去る一月二十七日(土)、農村環境改善センターにおいて泉崎村赤十字奉仕団結成十周年記念式典が行われました。

来賓、村関係者、奉仕団員ら百二十名が出席し、これまでの活動を振り返り、今後さらなる活動を誓いました。

式では、本柳タイ奉仕団委員長、海上博之分区長のあいさつに続き、篠田四郎日赤県支部事務局長より奉仕団活動継続十年表彰伝達が行われました。

来賓あいさつでは、日赤県支部の篠田事務局長、西白河地方町村会長の矢吹孝東村長、緑川庄平村議会議長らが十年間の功績を讃え、今後の発展を期待し祝辞を述べられました。

皆さんに支えられて地域に根ざした奉仕活動

昭和六十年十一月に二十七名で結成された奉仕団も現在では、地域奉仕団百二十二名、芸能奉仕団三十四名、合計百五十六名となりました。

この十年間は、赤十字の精神である「人道・博愛」の灯をかがげ、団員は「社員」となり、「赤十字社員増強運動」に協力し「家庭看護法」「救急法」を受講しながら団員一人ひとりの資質の向上を図り、「特別養護老人ホームケアハウス泉崎」訪問、災害時にお

ける「義援金の募金活動」また、平成四年からは、給食サービスの配食、平成五年は日本赤十字社よりモデル地域に指定され、「高齢者に対する在宅訪問サービス活動」など、地域福祉活動を進めてまいりました。

今後、急速に進行する高齢化社会に向けて、「人間らしく、共に生きる」社会づくりのために、十周年を機に地域に根ざした活動を続けようと誓いを新たにしました。



分区長の海上村長より団員の代表(鈴木サタ子・星キヨノ)へエブロンが贈呈されました



高齢者福祉サービス・泉寿会(ひとり暮らし老人の会)との交流

赤十字奉仕団とは…

赤十字はもともと「全世界の多数の奉仕者によって遂行される篤志的な事業」です。篤志、奉仕こそは赤十字の生命です。

第二次世界体戦後、新たな組織としてスタートした日本赤十字社にとって、その組織基盤となるべき奉仕者組織が必要でした。赤十字奉仕団は昭和23年、そうした時代の要求に応じて創設されました。

赤十字の奉仕者組織

奉仕団は、赤十字の基盤となる重要な奉仕者組織であり、赤十字事業の推進に欠かせない存在です。

▼広く赤十字の諸活動を!! 奉仕団は、赤十字の理想とその篤志的な性格を理解し、これに参加しようとする多くの人々の善意をひとつに集め、組織的な実践活動へ導きます。

▼赤十字の人道の普及 奉仕団は、赤十字の理想に基づいた真に実のある奉仕活動の実践によって人々に赤十字のめざす人道を広めます。

▼人道を通じて平和へ 奉仕団活動は、人の生命を何よりも尊いものと思ひ、人の苦痛を軽減したいという意欲の現れであり、このような奉仕活動の積み重ねが、やがては世界の平和と人類の福祉に役立ちます。

▼人道の実現を目指して 奉仕団は、身近な奉仕活動を通じて、赤十字の理想とする人道の実現をめざします。

古代米のロマンを求めて…

古代米（赤米）試食とそば打ち交歓会

世代間交流事業ゆずりは学級の「古代米試食とそば打ち交歓会」は、一月十七日(水)中央公民館で開催されました。高齢者と婦人会の参加者六十名が、手打ちそばの手ほどきを受けて、手作りならではの味を歓談しながら楽しみました。これと合わせて「赤米」と呼ばれる古代米の試食も行いました。実際に栽培した田崎三二さんの講話に耳を傾け、束の間遠い祖先にロマンを感じたひとときでした。



▲赤米を試食しながら田崎さんの講話をきく参加者

▲そば打ちは「ねり」も大切な工程です。

古代米を試食して

田崎氏が、古代米を端正に育て「ゆずりは学級」の皆さんに試食してもらうまでこぎつけたお話を伺いながら、炊飯器と圧力釜の二通りで炊き試食させて戴きました。弥生時代の人達が道具もない時代のこの米を作り命の糧としていたのかと古代の世界がこの味の中に含まれているのを感じました。

小山田景子 (八雲神社)



話聞いていたが実際に見て食べるのは初めてなので楽しみでした。黒赤色の玄米で精米しすぎると色がとれてしまうとのこと。水加減はやや多目。圧力釜と普通のガス釜で炊きそれぞれを試食しました。味は変わりがなかったが圧力釜の方がポロポロにならず口当たりが良かったようです。シコシコとしたような歯ごたえがあって私にはおいしく思え、常食にしてもよいと思いました。ありがとうございました。

五十嵐直子 (鳥川)

赤米とは…

赤米とは稲のモミからモミ殻を取り除いた玄米の表面の果皮や種皮の部分に赤色系の色素が蓄積されたものだ。したがって完全に精米すると赤みを帯びた糠が除かれ米自身はほとんど白色となる。玄米の色は赤ばかりでなく、紫、緑、黒色などもあり、総称して着色米と呼ばれることがある。わが国では、藤原京跡や平城京跡からの木簡に赤米の文字が見られることから、かなり古い時代から栽培されていたようである。最近おいしい赤米を食べようということで国や県の農業関係者の研究機関で赤米の品種改良が試みられている。

田崎さんは収穫した赤米を泉一小と泉二小の子供達に食べてもらおうと準備をしています。今年も栽培しますのであそび心に同調する方、是非ご一緒にと呼びかけていらっしやいます。問合せ：関和久字豊内68 ☎53-5231

＜講話＞

弥生のひとびとを偲ぶ

田崎 三二 (関和久字豊内)



私が白河の農業高校に通学していた時の担任の菊地先生が「田崎、お前の住んでいる関和久は、この白河地方でもっとも古くから文化の栄えた地域だから古いものを大切にしろよ。」と言われた言葉が心に残り遺跡発掘には興味がありました。農業に専念して数十年、ちょっとしたきっかけから本当に古いものに出会うことができました。古代米、俗に言う「赤米」との出会いです。一昨年、雑談の中で塙町から赤米のモミが手に入ることを聞いて、さっそく塙町の白坂幹長さんに譲りうけ、隠居の身になった今、あそび心で弥生時代に食していた赤米を栽培し試食して古代人を思うのもロマンチックではないかとむしろ栽培できる興奮と感動が先立ちました。10月の国体には、日本全国から選手がこの村に集まってくるので歓迎の一つに近代スポーツ選手に古代米のおにぎりアンバランスな意外性のおもしろみを期待したのも事実でした。コシヒカリ、ヒトメボレ、ハツボシの栽培には自信があったものの赤米は全くの初心者であり資料を取り寄せて赤米作りのノウハウはと言いますと、稲の背丈が1.5Mほどにもなるので肥料をやらない、水もあまりやらないでむしろ稲をいじめた方がいい。人間と同じで過保護にしては良くないということなので種まきから田植えと生育の過程をひたすら見守り続けて秋の収穫を待ちました。ところがヒトメボレ、コシヒカリが黄金色に実って早い田は収穫が始まったのに、この赤米は茎葉がススキのように繁るかげで穂が出ません。不安に思いながらも毎日見に行きました。ある日、緑の葉の間から赤い神々しい神秘的な針のような突起が見えたのです。この時はただ感動しました。しかし秋の国体には収穫ができず選手の皆さんに食べてもらえなかったのが残念です。今回、今日のゆずりは学級で大勢の人達に食べていただく機会を作って下さり、本当にうれしく思います。老人の遊び心が古(いにしえ)を偲ぶ橋渡しになれば幸いです。ありがとうございました。

プロ野球イースタンリーグ (巨人 VS 西武)

☆日時：平成8年4月13日(土) 13:30～

☆場所：泉崎村さつき公園野球場

★主催：泉崎村プロ野球招致事業実行委員会
(中央公民館内)

★後援：泉崎村体育協会・泉崎村商工会

★入場料： (前売り) (当日売り)

内野指定席 ￥2,500 ￥3,000

内野自由席 ￥2,000 ￥2,500

外野 ￥300 ￥500

★前売り所：泉崎村中央公民館・泉崎村商工会

★問合せ先：泉崎村中央公民館 TEL53-2258

泉崎村友の会

会員募集と第12回定期総会のお知らせ

泉崎村友の会は、ひろく入会者を募集しています。

入会資格は特にありませんので、村外在住の知人、友人へご紹介ください。

本会の第12回定期総会を下記により開催いたします。 記

① 日時 平成8年4月14日(日) 午後3時～6時

② 場所 東京都新宿区市ヶ谷

「グランドヒル市ヶ谷」

③ 懇親会費 5,000円

※ お問合せ 役場企画開発課まで TEL53-2111

障害者・高齢者等の皆さんに 思いやりのある施設を

人にやさしいまちづくりから条例による届出が
平成8年4月1日から義務づけられます

《人にやさしいまちづくり条例》の内容

- ① 高齢者や障害者をはじめすべての人が、安全で快適に暮らせる「やさしいまちづくり」の促進
- ② スロープや車いす使用者用トイレ設置、点字ブロック敷設等の施設整備の基準
- ③ 整備を要する公益的施設とその中で新築・増改築の際届出の必要な指定施設

新築等の際届出の必要な主な指定施設

すべて対象	社会福祉施設・医療機関・薬局・集会場・金融機関・学校・公共交通機関施設・官公民庁舎・電気ガス事業所・道路・公園
一定規模以上が対象	理美容所・物販店・飲食店・公衆浴場・ホテル旅館・映画館・観覧場・遊技場・体育館・事務所・サービス業を営む店舗・各施設の複合施設・共同住宅・営業目的駐車場

届出 ～ 指定施設を新たに設置したり、増改築する場合は、着工の30日前までに、その工事の計画を市町村の建築確認申請受付部署を通じて知事に届出てください。

やさしいまちづくり推進資金の利用を!

整備基準に沿って整備する民間施設に対して、年率3%、限度額5,000万円で融資しています。



←『やさしさマーク』

高齢者や障害者等が利用しやすく整備されている施設に交付しています。

＜お問合せ先＞

県庁長寿社会対策室

TEL0245-21-7277

スポーツ

豪力!!

寒さなんか

支部対抗綱引大会は、2月17日(日)農業者トレーニングセンターで行われました。

男子9チーム、女子7チームの合計16チームが参加し、寒さを吹き飛ばす熱の入った試合となりました。

結果は次のとおりです。

◇優勝◇男子 原支部 ◇準優勝◇男子 太田川支部
女子 踏瀬支部 女子 原支部





ふくしま国体成年男子ポイントレースより

“96国際サイクルトラックレース大会 IN 泉崎 開催日程決まる

1月20日(土)国際サイクルスタジアムにおいて、国際サイクルトラックレース大会IN泉崎実行委員会の設立総会が開催され、4月28日(日)、29日(月)の2日間行われる競技日程や参加人員、大会前日(27日(土))に行う、村民と選手のふれあいを目的とした前夜祭等についても決定されました。

また、4月29日(月)には、アトランタオリンピック自転車競技の種目別代表選考会(種目ポイントレース)が国際サイクルスタジアムにおいて開催することが正式に決定いたしました。

“96国際サイクルトラックレース大会IN泉崎 競技日程については次のとおりです。

- ◆ 4月27日(土) 午後6時より前夜祭
- ◆ 4月28日(日) 午前8時30分開始式 午前9時競技開始
- ◆ 4月29日(月) 午前9時競技開始 午後3時30分閉会式

またオリンピックの代表選行会は、正午より行う予定となっています。

◆参加人員

- ◇ 5ヶ国(オーストラリア・香港・韓国・中国・台湾)の選手監督召め30名
- ◇ 国内選手約200名の参加を予定しております。皆様のあたたかいご声援をお願いいたします。

和と心のおもてなし

御卒業・御入学祝いなどのお祝いや御法要などのおもてなしには、ぜひ当館を御利用ください。

本膳・オードブル等で各種パーティーにもご予算に合わせた対応をさせていただきます。

<今月の新メニュー>

すきやき重	800円
キムチ鍋定食	600円
日替弁当	900円
サーロインステーキ	
セット	900円
ジャンボ海老フライ	
セット	900円

お食事・会議・宴会・宿泊は カントリーヴィレッジで

<春の宴会コース>

お一人様2,000円の料理より承ります。
ご宿泊+ご宴会パックも用意致しております。



TEL 53-4211
FAX 53-4255
泉崎カントリーヴィレッジ
ご予約お待ちしております

<今月のおすすめメニュー> 懐石膳 2,500円



平成8年 春季全国火災予防運動実施 「災害に備えて日頃の火の用心」

<実施期間>平成8年3月1日(金)から3月7日(木)までの7日間

児童手当を受けられる方へ

児童手当のしくみ

☆支給の対象

児童手当は、3歳未満の児童を養育している人に支給されます。

☆児童手当の額

第一子	5,000円 (月額)
第二子	5,000円 (月額)
第三子以降	10,000円 (月額)

☆児童手当の支給

児童手当の支給は、認定請求をした日の属する月の翌月から開始（一部特例があります。）され、支給事由の削減した日の属する月分で終わります。

なお、原則として手当は、毎年2月、6月、10月に、それぞれの前月分までが支給されます。

ただし、前年（1月から5月までの月分の手当については前々年）の所得が一定以上の場合には、所得制限により児童手当は支給されません。

平成7年度所得制限限度額

単位：万円

扶養親族等の数	児童手当	特例給付
0人	148.6	327.8
1人	178.6	357.8
2人	208.6	387.8
3人	238.6	417.8
4人	268.6	447.8
5人	298.6	477.8

注1) 所得税法に規定する老人控除対象配偶者又は老人扶養親族がある者についての限度額（所得額ベース）は、上記の額に当該老人控除対象配偶者又は老人扶養親族1人につき6万円を加算した額。

注2) 扶養親族等の数が6人以上の場合の限度額（所得額ベース）は、1人につき30万円（扶養親族等が老人控除対象配偶者又は老人扶養親族であるときは36万円）を加算した額。

注3) 特例給付は厚生年金等加入者に適用されます。

こんなとき、 こんな手続きを

- ★新たに受給資格が生じたとき（認定請求）
- ★全ての受給者は、毎年6月に現況届
- ★他の市区町村に住所が変わったとき
- ★出生などにより受給対象となる児童が増えたとき
- ★年令要件などにより支給対象となる児童が減ったときやいなくなったとき
- ★受給者が退職したときや公務員になったとき
- ★その他（詳細は住民課へ）



認定請求に必要な添付書類等

添付書類は、認定請求の後日に提出してもよい場合がありますので、窓口で確認してください。

★年金加入証明書 又は 申立書

請求者が被用者（サラリーマン等）である場合に提出。

★前住所地の市区町村長が発行する児童手当用所得証明書

提出が必要な人：当該市区町村にその年の1月1日に住所がなかった人（1月から5月までの月分の手当の認定請求の場合は、前年の1月1日に住所がなかった人。

証明する年：認定請求日の前年分（1月から5月までは前々年分）

★印鑑、請求者の銀行等の口座番号など

★その他必要に応じて、提出する書類があります。（養育する児童と別居している場合など）

現況届に必要な添付書類

★年金加入証明書又は申立書

受給者が被用者（サラリーマン等）である場合に提出

★前住所地の市区町村長が発行する児童手当用所得証明書

当該市区町村にその年の1月1日に住所がなかった場合に提出

★その他必要に応じて、提出する書類があります。

国保の窓

国民健康保険加入者の皆さんへ!! 保険証の更新について

現在使用されています国民健康保険被保険者証が、平成8年3月31日をもって有効期限が切れるのに伴い、平成8年4月1日より使用する被保険者証に更新することになります。つきましては下記の日時及び場所において、被保険者証を更新されますようお願いいたします。

▶記◀

- ①更新日時 平成8年3月26日(火)・27日(水)
- ②更新場所 右記日程表のとおり
- ③持参するもの 現在使用されている国民健康保険被保険者証印鑑

▶更新日程表◀

年月日	時 間	場 所
3月26日(火)	午前 9:00～ 9:40	高根生活改善センター
	午前10:00～10:40	太田川公民館
	午前11:00～11:40	踏瀬生活改善センター
	午後 1:00～ 1:40	愛宕山公民館
	午後 2:00～ 2:20	桧内地区転作促進研修場
	午後 3:00～ 4:00	泉崎村役場 (2階和室)
3月27日(水)	午前 9:00～ 9:30	堂ノ下公民館
	午前 9:40～10:10	新田地区研修会場
	午前10:20～10:35	山寺集会場
	午前10:55～12:00	関平集会場
	午後 1:10～ 2:00	瀬知房生活改善センター

※なお、日程その他でご不明の点がございましたら、役場住民課国保係までご連絡ください。(Tel 53-2111)

老人保健医療受給者の皆さんへ!! 一部負担金が変わります

平成8年4月1日より老人保健法に基づく医療費の一部負担金が変わります。

- 外来時一部負担金が1月につき
1,010円 → **1,020円**
- 入院時一部負担金が1日につき
700円 → **710円**

国民年金 (第3号被保険者) の未届期間がある方

国民年金の第3号被保険者の届出はされていますか。まだ届出を出されていない方は確認のうえ、急いで特例届出を済ませてください。

厚生年金や共済組合の加入者である第2号被保険者、いわば“職場の年金”に加入している方に扶養されている配偶者を第3号被保険者といいます。保険料を納付する必要はありませんが、届出をして確認を受けなければ、第3号被保険者として扱われません。そうすると、将来年金が受けられなくなったり、減額されたりすることがあります。

届出をしていない方、また遅れて届け出た方に対しては、これまでも2年間だけさかのぼり第3号被保険者の期間と認められてきましたが、それより以前の

今すぐ「特例届出」を
しまししょう!

年金
の
泉

ただいま特例届出を受付中です (受付期間は平成9年3月まで)

期間は「未届出期間」となっていました。しかし、平成6年の国民年金法の改正で期間限定の特例届出の制度が定められ、平成7年4月～平成9年3月に特例届出があったものだけ、昭和61年4月以降の未届出期間が第3号被保険者の期間と認められるようになったのです。

扶養している配偶者が再就職したり、自営業から会社勤めになったりして国民年金の種別変更があった方などは要注意です。いま一度、届出が済んでいるかどうか確認のうえ、まだお済みでない方は期間中にぜひ特例届出を出してください。種別変更届、特例届の提出、また不明な点などございましたら、国民年金担当窓口(☎53-2111)までお問い合わせください。

弥生に思う。

泉崎村長

海上博之

— 緑の時代を考える —

緑が萌え出し虫が顔を出す三月になった。緑の知識をこの際ひと回り大きくしておきたいものだ。暦をめぐると啓蟄というのがある。このときの暦では三月五日になっている。冬眠していた虫たちが目を覚まして活動を始める頃の意味だ。虫たちの「めざまし時計」のなる日だ。年々緑化運動が行われており西白河地方に緑化推進委員会というのがあってこれは市町村が連合で緑の式典をやり、植林をし、緑の重要性を強調するお祭りである。私たちの若い頃は考えられなかった「お祭り」である。昔はそれほど緑が豊かであったということになる。否、緑を減らすようなことがなかったともいえる。世の中は変わったものだ、今は「緑の日」までである。緑がだいじなときになったりするしなのだ。

— いのちの共存者 —

いまは「緑の危機」だといわれる。人間は植物に「寄生」している動物だ。いろいろのことを考えたい。

岩石が風化し落ち葉が分解されてできたのが土である。微生物がないと有機物の分解

が進まない。つまり土ができないのである。ひと踏み一萬匹といわれるくらい微生物が充満している。これが本来の土だ。この土によって木も草も育っている。こうしてみると土は生きているんだ。いや土だけじゃない。生きものの代表である人間はおおきくはけれども土は生きていないことを知らないところに土に対する不幸なイジメが出てくるのではないか。いま社会問題になっている中学生のいじめ問題と見比べてみる。自分も生命をもつて生きています。相手も命をもつて生きています。それは人間同士でも人間の共存者である植物も動物も微生物も土もみんな同じだ。バランスよくみんな生き合っている。人格をもつ人間は相手も命をもつて生きています。強く気づいていけばいじめなどは起こらないと思う。微生物に劣る人間にならないことを祈りたい。土中、水中の公害の犯人は人間であることを反省しなければならぬ。かつての八代海の水俣病や富山湾のイタイイタイ病そして死の洞海湾・ヘドロの田子浦もみんな同じだ。健全な土、健全な水の上に健全な緑が栄え

るのである。

人間は人間だけで生きられない。これは人間ばかりでなくすべての生物は全体として微妙なバランスの中で生存しているのだ。これを生態系(エコロジ)とかエコシステム)といっているがお互いの生物は有機的ならみあいの中で生きています。エネルギー循環の視点から見ると植物は唯一の生産者といわれる。考えて見たい。つまりすべての生物集団は生産者である植物、消費者である動物、分解還元者である微生物



物のようになっていく。

昔学校での「生物の時間」を思い出してほしい。まず緑の植物は、太陽エネルギーを用いて水と空中の炭酸ガスから酸素と含水炭素をつくるのだ。

これは植物だけがもつ働きである。植物は地中から窒素など養分をとりながら自らを育てる。

— 含物連鎖 —

草食動物は植物を食べて生きている。また肉食動物はその植物や動物の死体や排泄物をカビやバクテリアなど微生物群の栄養源となり無機物に分解し植物の養分として還元する。ややくみ入ったのはなしになったが人間を含む動物たちは有機物を食べることによって植物がとりこんだ太陽エネルギーを摂っているし、また植物がつくる酸素をもらって呼吸をしている。いってみれば人間は植物寄生の動物である。あまりいばれない次第だ。

こう考えると人間はどんなにいばってみてもだめである。人間を支えている無数の生物群に感謝しなければならぬ。ところが人間は人間だけのことを考えてエネルギーや酸素をどんどん消費し緑の生産者を次々と破壊しおまけに分解できない物質をどんどん吐き出している。恩を仇で返していることになっているのだ。自然破壊を起こすのは当然だ。緑化が強調されるようになってきたのはそのせいだ。

— 土は生きている —

農家育ちの私たちには小さいときから土は多様な生き物を宿している、つまり生きもののかたまりが土だ

と教えられて育った。

緑の植物は人間にとって生命の共存者と云える。その植物も土なくしては生きられないのだ。

— 緑を育むために —

よく世界は砂漠化するだろうといわれる。厳密にいうと農薬や化学肥料が土の生命力を失わせていることにもなる。森林の荒廃のために生きた根が破壊され雨期にはわずかの雨で大事な表層土が流されてしまう。この裏側の理屈を考えるところとして土の大事さが緑を育て人間を守ることになっている。

生活の周辺でも生ゴミも焼いたり回収車に出すのではなくできるだけ土に返して菜園のたしにするのもいい。緑を見るとときは土を思い、緑の中の命を思う心が実は掘野の深い緑の集団を守ることになる。

自分も自分のぐるりのもも命あるものと認識して生きているのが自然保護につながる結局人間保護につながるのだ。私たちが緑化を叫び、植樹祭をいくらやって背景にあるこうした心がない限りそれは成果のない空虚なものでしかない。緑の季節を迎えそれこそだいじな共存者たちに支えられる人間の安住が人間によって脅かされることにならないようにしよう。

本当の友情とは

泉崎中学校一年 鈴木 徹哉



の先生に連れられて廊下を歩いてきました。いよいよ、五年一組の教室に入りました。教室に入ったとたんぼくは恥ずかしくて下をむいてしまいました。

ぼくは、五年生の始めにいわき市からこの泉崎第一小学校に転校してきました。学校の校門をくぐった時から緊張と不安で心の中はいっぱいでした。

その不安というのは、顔も名前も誰も知らないのですからこれから先どうやって友達をつくっていかうかという気持ちがあったからです。もし、友達ができなかったらどうしようと不安だらけでした。

先生から紹介され自己紹介をしていると、みんなが

ここに笑顔で聞いてくれたので一ぺんに不安はなくなり、きつといい友達になれると実感しました。

下をむいているぼくに、クラスのみんなが次々に話しかけてくれました。ぼくはとってもうれしくていろいろな話しをしてしまいました。これからこういう友達をたくさんつくりたいとその日思ったものです。

たしかに、ぼくが前にいた植田小学校での友達との別れはともつらいものでしたが、泉崎一小での友達のあたたかい迎えにぼくはいつしかさびしさも忘れて

いました。

ぼくのクラス六年一組では、授業中問題が解けずに困っていると、他の友達が代わりに答えてくれます。

ぼくも社会の時間に発表している時、途中でつまってしまい、

「これから先がわからなくなってしまうので誰か教えてください。」

と言うと、誰かれともなくすぐに手を挙げて答えてくれるのです。

そんな時、『本当にすばらしい友達をもったなあ』と思います。それが本当の友情なんだと実感する時です。誰にでも親切にやさしくする。困っている人がいたら助けてあげる。こんなことをぼくは泉崎一小に来て経験し感動したことです。

授業が終わった後、その答えを言ってくれた人に、「ありがとう。」

とお礼を言いました。笑顔で、

「うん。」と答えてくれる友達にやさしさをみえました。

ぼくは、助けてくれた友達が自分のためでなく、困っている人に手をさしのべるそんなやさしさがすばらしいと思います。あの人が好きだから、きらいだから、女だから男だからというのではなく、本当に困っている人自身のためにやってあげることこそ真の友情でありやさしさであることを、ぼくは勉強することができました。

※この作品は小学校六年生のときに書いたものです。

乳幼児家庭教育学級 心も体もリフレッシュ!!

一月十九日保育所において「発育発達と運動」と題して家庭教育学級が開催されました。

講師に健康運動指導士の根本貴子先生をお迎えし、講話と親子での実技を交えながらの楽しい学習となりました。参加者の感想をご紹介します。



参加者の感想

菊地 いつみ (字上町)

はつらつとした、若さあふれる講演と実技、大変楽しく参加致しました。「発達と運動」のお話の中で、一番印象に残ったことは、バランス感覚が要求される、スキー・スケート・ダンスなどの動作の発達は、子供の頃の経験がその人の生涯にわたって影響を及ぼしてしまうということでした。親があえて、チャンスをつくってあげなければ経験できない事もたくさんあります。スポーツに限らず何事にも積極的にチャレンジさせたいと思います。また、実技の親子で体操は、キッズエアロピクスといって、子供向けに工夫され、ストレス解消を含め、無心になって体を動かし、とても適度な運動で、心も体も「リフレッシュ」できました。

私たちが結婚しました…… (45)



高崎優子さん (宇町頭)

今月のほほえみさん

(71)

生年月日 昭和51年3月25日
 血液型 A型
 身長 158cm
 体重 44kg
 得意スポーツ バレーボール
 趣味 音楽鑑賞
 好きな食べ物 スパゲティー
 得意料理 みそ汁
 好きなことば 『1日1日を大切に』

好きな男性のタイプは?
 抱擁力があって頼りがいのある人



鈴木浩則さん (24才)
 美穂さん (24才)
 (関和久字愛宕町)

- ♪ プロポーズは
 いつ クリスマスイブ。
 どこで いわきの海岸。
 どんな言葉で 結婚しよう。
- ♪ お互いどんなところに魅かれましたか?
 浩則さん わがママを言わないところ。
 美穂さん やさしいところ。
- ♪ 子供は何人ほしいですか? 3人。
- ♪ どんな家庭をつくりたいですか?
 明るい家庭。

ウエザ情報

1/16 ~ 2/15

(45)

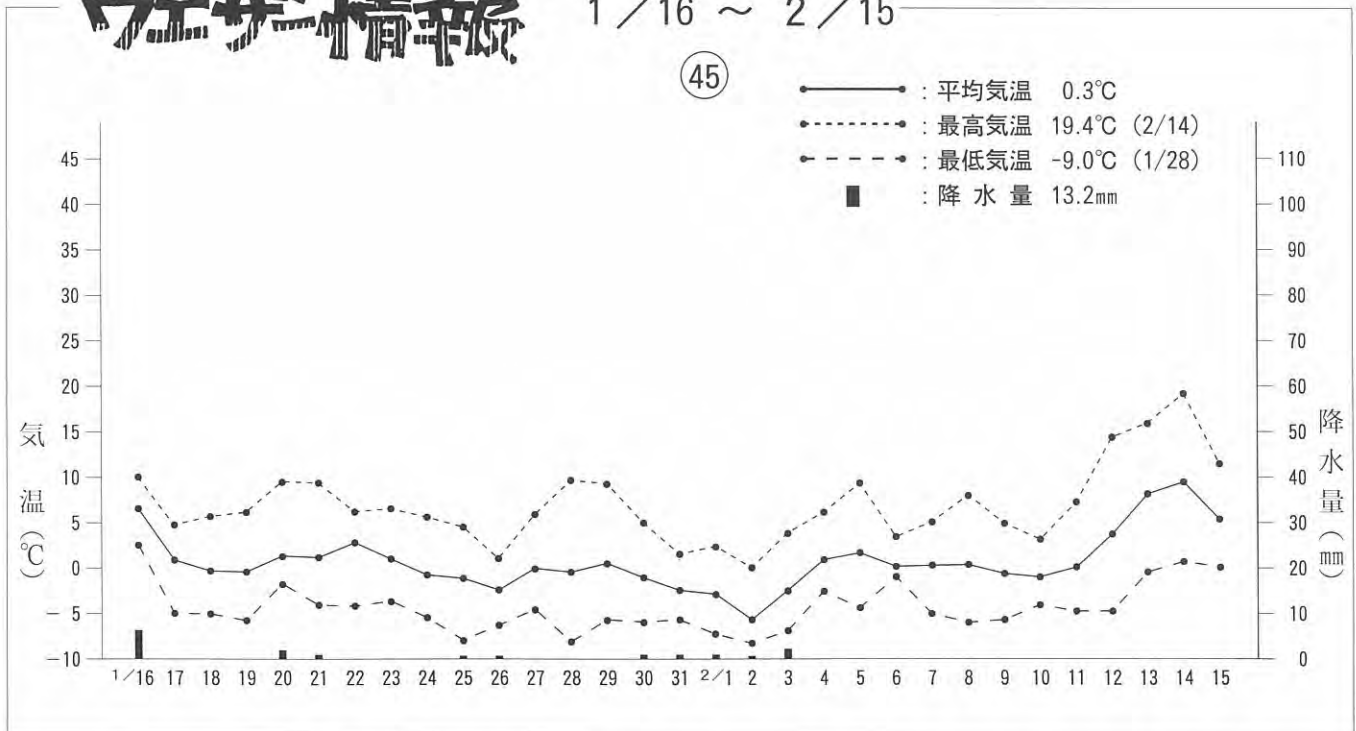



泉崎村俳句教室

俳句 ⑦

雪かぶる樹々の高さのみなちがふ 井上 美江
 大寒や身近な事故を二つ聞く 矢部津代子
 冴え返る誰か来るよな靴の音 菊地美津子
 耳遠き父母は早寝よ春あらし 五十嵐直子
 田の畔を転げ去りけり恋の猫 広瀬 一二
 涅槃ねはん西風にし硯の海にほころ浮く 田崎久三郎
 凍解や郵便くぼりの赤バイク 円谷 泰秋
 風花の華やぎ峡をひとしきり 広瀬フクエ
 チエンソウのおが宵こぼし雪解水 穂積カツヨ
 病院に通ふ三寒四温かな 小林 ケイ
 汚れ来て水ひたひたと恋の猫 菅原とみ子

※俳句会では初心者への入会を募集しています。

文芸の窓 ⑥

泉崎中作品

▲一年生俳句▼

雨やんで かがやいてみる
 ほたる火を 小泉 隆之

貝がらに 耳をすませば
 波の音 若林 美帆

夏晴れの 日差しの中に
 自然あり 小林 祐太

▲一年生短歌▼

夏休み 日に日に変わる セミの声
 夜風は涼し 立秋の風 高村 美佳
 消えかけた 虹の色を 追いかけて
 走り続けた 小さな私 小林 真里

暑い日も 涼しさひびく 風鈴の
 夏らしき音 汗ひけてくる

中野目裕香

▲三年生俳句▼

紫陽花の 色変わるさま
 移りげに 吉田めぐみ

北風に 負けじと響く
 鐘の音 蛭田 秀一

何を見て 顔赤らめる
 トマトかな 大出しのぶ

▲三年生短歌▼

青き海 朝日とともに 朱に染まり
 色とりどりの 夏思わせる 小高 正行

庭のすみ 色美しきあさがおの
 我に気づけと 咲きほこる花 菊地 一美

おぼる月やみ夜を照らす 明るさや
 湖畔に映る 空のともしび

木戸 仁

高脂血症 (その1)

コレステロールが多いとなぜ悪いのか。最近よく話題になることですが、これは動脈硬化との関係で注目されているからです。総コレステロールが高いと悪玉のLDL-コレステロールが高いことが多く、このLDLが動脈硬化に一役かっています。動脈硬化が促進されることで、心筋梗塞などの虚血性心疾患や脳梗塞になり易くなる訳です。これは普通の生活ができなくなるばかりでなく、死にも至る恐ろしい病気です。決してまれな病気ではありません。

ですから、コレステロールの上げない、高い人は下げることが健康管理上重要になってくる訳です。そのためには食事・運動に注意することが肝要です。もし、定期検診等で総コレステロール値が220mg/dl以上ある人は特に注意が必要です。

次回は高脂血症の食事療法中心にお話をします。

泉崎村立病院医師 高橋昌洋先生



いずみざき四季の野草 ⑤

ハゴクサ (キク科)

春の七草の一つとして、ゴギョウとかオギョウとかよばれ、草餅にも使用されます。畑、道ばた、庭などどこにでもはえます。冬の間は、葉がロゼット状(放射状)になって、地面に接していますが、春になると茎が伸び、茎頂に黄色の頭花がつき、時には大群落をつくることもあります。花期は4月～6月です。



うちの赤ちゃん (71)

左から、雄太郎くん(二男)・幸太郎くん(三男)・信太郎くん(長男)

佐川 清・哲子さんの三つ子ちゃん (字庭渡神社)



中央公民館

- 2日(土) 少年教室
- 5日(火) 幼稚園家庭教育学級閉講式
- 6日(水) 英会話講座(毎週)(水)親と子の文庫(毎週水)
- 7日(木) 青年教室(毎週木)
- 15日(金) 高砂学級閉講式
- 17日(日) 少年教室
- 24日(日) 学級合同閉講式
- 28日(木) 青年学級閉講式

保育所

- 1日(金) ひなまつり会
- 12日(火) 避難訓練
- 14日(木) お弁当の日
- 15日(金) おわかれ会
- 19日(火) 奉仕作業
- 23日(土) PM 5時15分～6時 満了式
- 25日(月)～29日(金) 継続児午前保育

幼稚園

- 1日(金) ひな祭り誕生会
- 5日(火) 保育参観及び家庭教育学級閉級式

泉崎一小

- 1日(金) 短縮授業
- 4日(月) 授業参観日
- 5日(火) 短縮授業
- 6日(水) 短縮授業
- 7日(木) 卒業生を送る会
- 12日(火) 短縮授業

泉崎二小

- 13日(水) 短縮授業
- 19日(火) 愛校活動
- 22日(金) 修業式・卒業式
- 29日(金) 離任式

泉崎中学校

- 1日(金) 生徒会総会
- 6日(水) 三年生を送る会
- 11日(月) 賞状授与式
- 12日(火) 全校奉仕作業
- 13日(水) 卒業証書授与式
- 15日(金) 県立高校入学試験一・二年学力診断テスト
- 19日(火) 県立高校合格発表
- 22日(金) 修了式
- 23日(土)～4月5日(金) 学年末・学年始め休業日

泉崎資料館

- 26日(火) 新入生一日入学
- 28日(木) PTA・体・文合同役員会及び会計監査
- 29日(金) 離任式

☆企画展 西白河小中学校 秀作絵画展

1日(金)～14日(木)

☆企画展 泉崎伝承塾古典と現代いけ花習作展

16日(土)～22日(金)

☆アートコーナー(窓) パッチワーク展示

26日(火)～30日(土)

このたび第41回福島県市町村広報コンクール1枚写真の部において佳作になりました。これもひとえに皆様のお陰です。今後とも広報に対するご意見、ご感想、そして情報をお寄せ下さい。

白河市君島久美子さん
1日(金)～25日(月)
◇開館時間
10時～16時入館まで
。最終日は11時30分まで

◇休館日
館内防虫防かびくん煙消毒のため入館できない日
。26日(火)～30日(土)
。予備日 31日(日)

おいわい
おめでた
おくやみ

□出産おめでとう
ございます。

お子様名 父母名

泉崎字富久保十四番地

小林 佳世 重典・ひとみ

泉崎字榎内七番地

三浦 勇磨 義之・千代

■謹んでお悔み
申し上げます。

泉崎字寄井前十六番地

海上 トメ子 五十九歳

<村のうごき>

人口	人口	合計	世帯数
(1月1日現在) 男 3,496人	(1月1日現在) 女 3,558人	7,054人	1,764戸
(2月1日現在) 男 3,506人	(2月1日現在) 女 3,565人	7,071人	1,770戸