

広報 いずみざき

村づくり五原則

- 一、皆んなで手をつなぎ生きがいと幸せをつくろう。
- 一、きれいな環境と健康なからだをつくり快適な生活をめざそう。
- 一、知性と教養を高め文化の営みをさかんにしよう。
- 一、働く喜びを味わい豊かな生産を上げよう。
- 一、皆んなで心を合わせ平和で明るい郷土をつくろう。

平成元年3月1日

(第260号)

編集・泉崎村役場総務課

印刷・野木印刷所

春待つ笑顔



平成元年
3月号

ただ今お姉さんぶりで大発する中！

泉崎村保育所三才児クラス
常盤 樹梨ちゃん

「ジュリちゃん！」と呼ぶと「ハア〜イ！」かわいい笑顔がかえってきました。ジュリちゃんは泉崎村保育所三才児クラスの人気ものです。昨年、ジュリちゃんのお家に弟が生まれました。それからジュリちゃんを發揮し、今では保育所きつてのお姉さんとなりました。保母さんのお手伝いをしたり、お友だちの着がえを手伝ったり、ケンカの仲裁に入ったり…。ジュリちゃんは毎日活躍！ジュリちゃんは今、春になるのが待遠しくてなりません。それは春になると幼稚園に行けるからです。「でも、保育所とバイバイしたくない。」とチョッピリ悩んでいるジュリちゃんです。

〈村のうごき〉	(今月2月1日現在)	人口	人口	合計	世帯数
	(前月1月1日現在)	男 3,109人(+12) 男 3,097人	女 3,201人(+26) 女 3,175人	6,310人(+38) 6,272人	1,428戸(+28) 1,400戸

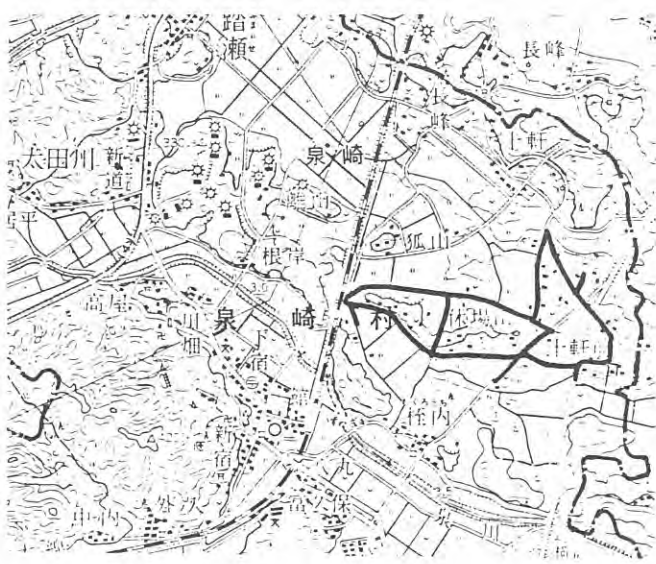

南原地区簡易給水施設工事着工 平成2年4月給水開始

アメニティー

進む快適環境づくり

南原地区の生活用水の確保と衛生環境の向上を目的として計画が進められてきました。南原地区簡易給水施設は、一月三十一日着工となり、去る二月十日安全祈願祭が挙行されました。地区内世帯数七十七戸、人口三五六人を給水対象として平成二年一月末日完成同年四月から給水開始をめざして工事がすすめられます。

工事の概要は配水管総延長六千六百メートルの他浄水設備等も併せて整備するもので、工事費は二億一千百三十万円、磐城水道工業が工事を請け負うことになりました。

今まで南原地区は、各家庭で浅井戸により取水していましたが水量・水質面での問題もあったため今回の事業には地域のみなさんから大きな期待がよせられています。この工事が完成すれば、当地区は三百二十五立方尺の給水が可能となります。



(安全を祈願して)

これで快適環境づくりを最重要施策とするわが村にとって一つの課題が解決されることになると思われます。

水道一口メモ

白い水は、水道管の中に入った空気がかきまわされて小さな泡になり、水にまじったものです。そのままでも飲めますが、少したつと澄んでいきます。赤い水は、水道工事などで水道管の中に銹サビが流れ出たためです。しばらく水を出しているときれいになりますので、それから飲んで下さい。



(お父さんガンバリました！)

ヘルスバイオニアタウン事業

あなたの体力なんですか？

体力測定調査138名が参加して

去る一月二十九日(日)午後一時半から中学校体育館で村民の二十一世紀にむけた体力づくりについての調査が福島大学教授・直江勇氏と同講師の菅家礼子氏に依頼し行なわれました。当日は寒風吹きさすあいにくの寒さでしたが百三十八名が参加し、各種目にチャレンジしました。

貴重なデータが得られることを多いに期待したいものです。今回の体力測定の種類はサイドステップ・垂直跳び・握力・立位体前屈・閉眼片足立ち・上体起こしの六種目でした。

参加者のみなさんは体力測定は学生以来とあってとまどいぎみでしたが、その場で点数が出て喜んだり驚いたり結構楽しんで行っていたようです。結果については四月の広報でご報告します。



雇用促進住宅完成

入居者募集中!!

住んでみませんか!!

歴史のもし近く、緑に囲まれた
快適居住 3DK~40戸



(快適アパート、5階建てです)

昨年二月より工事を進めてきました雇用促進住宅が三月十日に完成します。この住宅は勤労者の方のために雇用促進事業団が建設し管理する鉄筋5階建3DKで、バス・トイレ付きの近代的アパートです。伝統の山、鳥峠のふもと、緑に囲まれた環境は申し分なく、住む人にやすらぎとゆとりを与えてくれることと思われまます。

現在、住宅に困っておられ、次の条件にあてはまる方の入居を是非おすすめいたします。

入居できる方は次のすべてに該当する方です

- 雇用保険の資格のある方で、移転就職者を優先します。
- 扶養家族と同居すること。
- 月収が、家賃と共益費の合計の5倍以上であること。
- 確実な連帯保証人があること。(原則として事業主)

*

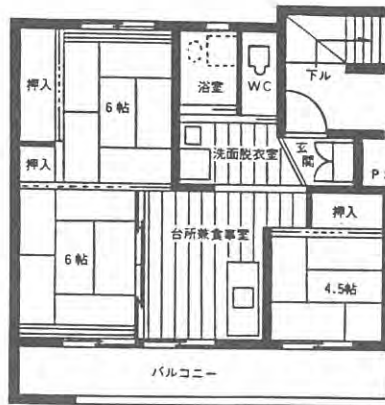

(間取り)

- ・間取り (3DKその他)
- ・家賃 (二万八千円以上)
- ・共益費
- ・敷金 (家賃の二ヶ月分)

お問い合わせ先

▼白河公共職業安定所

白河市幸領町三十七番地

☎(二四)一二五六

▼泉崎村建設課

☎(五三)二二一一

新築も増 改築もすべて(10㎡以上)

建築確認申請が必要です

平成元年四月より～

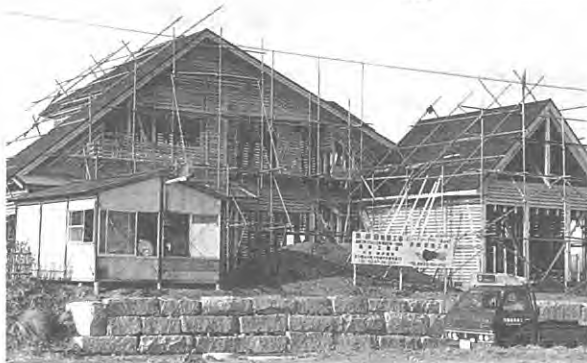

(建築中の家屋：本文とは無関係です)

四月一日より泉崎村全域が建築基準法(昭和二十五年法律二〇一号)第六條第一項第四号の規定に基づく建築確認申請が必要な区域として昭和六十三年十二月十七日付けで指定されました。これは建築物の敷地・構造・衛生面等について安全かどうか事前に確認するものです。

建築確認申請が必要な建物

新築及び10㎡を超える増築・改築等すべての用途の建物

先 建築確認申請書の提出

役場建設課

*詳細については泉崎村役場(建設課) ☎〇二四八―五三―二二一一
または福島県白河建設事務所(建設課) ☎〇二四八―二二―二二一一(内三―九・三二〇)
へお問合せ下さい。

株朝日ラバー殿

視聴覚教育に役立ててと

ビデオカメラ・デツキ等

ご寄贈

去る二月四日(土)役場庁舎において、(株)朝日ラバーより本社長出席のもと贈呈式が行われました。器材は、さっそく泉崎一小へ届けられました。

寄贈品は、ビデオカメラ一台、ビデオデッキ六台、ライト、三脚等一式で、市価百万円相当のものです。

泉崎一小は、昨年西白河地区小学校の視聴覚教育研究会の会場校となり、改めて視聴覚教材活用の重要性を管内小学校へアピールしたばかりでした。

ごく最近になり、平成二年度に、福島県小学校理科教育研究会の会場指定の依頼があり、あわせて、東北理

ホットライン

ホットライン

科教育研究大会もというところで、新年度からスタートする矢先、今回寄贈の朗報で学校をあげて大歓迎というところではす。

視聴覚教材活用のメリットは何度も再生ができ、映像と音声と同時に記録でき、児童でも手軽に操作ができるといふ数多い利点があり、現在の学校では、重要な器材の一つになっています。

今回の寄贈で、全学級にビデオが入り、これを機会に活用法の研究と児童の学力向上のために大いに器材を活用されるものと期待されます。

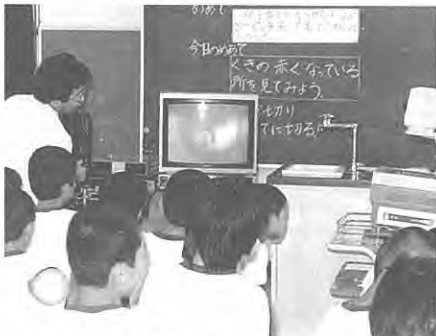

(ビデオカメラとテレビを接続しての授業風景(泉一小))

株佐野製作所殿

交通遺児

対策基金にと

ご寄附

平成元年一月の中旬

に、(株)佐野製作所(太田川字原山・塩田旭所長)から、交通遺児のために役立ててくださいと多額のご寄附をいただきました。

この寄付金は、村の交通安全対策事業交通遺児奨学基金に積み立てさせていただきます。

幸いなことに村内では交通遺児の方はおりませんが、これからの交通社会を考えますと必ず備えておかなければならない基金です。

しかし、この基金を活用することのないよう、村ではこれからも交通安全活動を強力に推進していきたいとしています。



有佐川建材殿

お年寄りと

子供達のため

にとご寄附

この度佐川正次さん

(有)佐川建材・代表取締役(字瀬知房)より、村老人クラブ連合会、泉崎一小、二小、中学校、幼稚園にそれぞれ十万円、合計五十万円の寄附がありました。これは、佐川さんの会社で川砂利プラントが落成したことを記念して寄附されたものです。

佐川さんは、お年寄りと子供達に少しでもお役に立てばと、去る二月十三日(月)、村長室にて村長に目録を手渡ししました。村長は、有効に使わせてもらいますと、ご芳志に謝辞を述べました。

舟部カツ殿

保育所の

子供達へ

ご寄附

去る二月十五日(水)、

舟部カツさん(やきとりようこ)から泉崎村保育所へ五万円の寄附がありました。これは「孫のように可愛がつている知り合いの子どもがお世話になっていたので」寄附されたものです。保育所ではご芳志に感謝し、遊具等の購入を検討し、有効に活用したいとしています。



なにがそんなにうれしいの(保育所にて)

ホットライン

ホットライン

泉崎第二小学校

ミニバスケット

優勝(女子)

去る一月二十二日(土)本村泉崎一小・二小を会場として開催された西白河地区ミニバスケットボール交歓会で、泉崎第二小学校スポーツ少年団が女子の部で優勝しました。

参加九チームは、いずれも強適、泉二小のみなさんは身長差になやみながらも確実に点をかさね、激戦のうえ、みごと優勝しました。又、本大会では小学生とは思えぬナイスプレーが連続し、観客席は大きな拍手と声援にあふれていました。泉二小、スポーツ少年団のみなさん、おめでとう。



(ガンバッタネ、Vサインの二小っ子)

泉崎中学校

バスケットボール

選手権大会

女子 優勝
男子 準優勝

去る二月五日(日)、西郷村民体育館で開催された第十回西白河中学校バスケットボール選手権大会で、泉崎中学校バスケットボール部女子が優勝、男子が準優勝しました。

当大会の参加チームは男子五チーム、女子は九チームで、ハイレベルの熱戦が展開されました。わが泉崎中の選手のみなさんは、日頃の厳しい練習と「必ず勝つ」という意気込みで、他チームをおさえ圧勝しました。これによって、二月十二日(日)、泉崎中学校体育館にて開催された福島県中学校バスケットボール選抜優勝大会県南地区予選会に出場し、その力を遺憾なく発揮し、男子はみごと優勝、女子は三位の好成績でした。又、男子はこの後、三月二五・二六日に行なわれる同大会の県大会に出場決定しました。泉崎中学校選手のみなさんの目をみはる活躍、大いに期待したいですネ。

日赤特別社員

表彰!!

去る二月九日(木)、日赤特別社員証の伝達式が役場・村長室で行なわれました。これは、毎年五月に「日赤社員社資増強運動月間」にみなさまから寄せられたました社資が十年間内で総累計額一万円を超えた方及び三万円を超えた社員の方に贈られるものです。

又、日赤福島県支部長より、特別社員の門標・バッヂ・感謝状が贈られました。

■日赤特別社員表彰者

- ・金色特別社員表彰 本柳タイさん(柗内)
- ・銀色特別社員表彰 佐藤富士男さん(八雲神社)



(おめでとうございます)

ありがとうあなたの愛を

さわやかな勇氣

十点満点

二月十五日で昭和六十三年度移動献血事業は、皆様方の暖かいご協力により、大きな業績をおさめることができました。厚く御礼申し上げます。おかげさまで一年間の協力者が三百九十九名の方が受付けていただき採血は三百五十名でした。この協力で多くの方々が救われると思うと一人一人の力は弱いけど協力すれば大きな輪につながることを確認しました。また、平成元年も四回来村する予定ですのでご協力の程、よろしくお願ひ申し上げます。

ろしくお願ひ申し上げます。昭和六十三年、わが村の採血実績は次のとおりでした。

液一口メモ

血圧がどれくらいあると献血できるのですか?

- ・二〇〇ml 三〇五人
- ・四〇〇ml 四十五人

献血においては、血液比重の場合と同じで、献血による悪影響がないように、法律によって最高血圧が百mm(水銀圧)以下の人は献血できないようになっていきます。

健康な人の平均的な血圧は、WHO(世界保健機構)によると最高血圧が百四〇mmHg以下、最低血圧が九〇mmHg以下としています。



(伝達式2/8 村長室にて 大野さん(左))

勲七等瑞宝章叙勲

大野留治郎さん(長峯)

この度、大野留治郎さん(76才・字長峯)が勲七等瑞宝章、叙勲の榮に浴され、去る2月8日(木)、役場村長室にて伝達式が行なわれました。大野さんは「とても名誉なことで、ありがたいです。」と話されました。おめでとうございます。

安定経営を目ざして 米にかわる作物を

産をみると夏秋野菜が全体の三分の二を占める夏秋中心の産地です。こうした情勢や現状を踏まえ、野菜の振興をはかるためには、まずわが村を核にした産地を育てるため、又、基幹部門としての位置づけを高めながら、激化する産地間競争を乗り越

えて一層の発展をさせる必要があります。それには、
①安全でうまい野菜を消費者へ供給すること。
②長期生産・安定供給体制を早急に確立することが大切です。
パイプハウス等による被覆栽培を行ない気象災害から野菜を守り、良質なものをより多く生産し所得向上を図ることが必要な事項です。
産地振興のためには
(1)情報をより早くとらえ、(2)特徴ある産地づくりに取り組む、その特徴を何に求めるかです。消費者の考えていることや土地(風土)条件をうまく利用することにあります。当管

野菜・花木の産地育成と振興

泉崎村を核とした

新たな産地づくりのために

野菜は、

現在、野菜を取りまく情勢は、水田農業確立対策による転作の実施等による生産の増大と輸入の増大、更には消費の伸び悩み等から厳しいところがあり、今後産地間競争が一層激しくなることが予想されています。

それには、

西白河郡内の野菜生産をみると夏秋野菜が全体の三分の二を占める夏秋中心の産地です。こうした情勢や現状を踏まえ、野菜の振興をはかるためには、まずわが村を核にした産地を育てるため、又、基幹部門としての位置づけを高めながら、激化する産地間競争を乗り越

内は、北関東圏の条件を生かして、関東産地の生産は都市化による地盤沈下がみられ、この機会に肩替わりのできる産地づくりを急ぐ必要があります。(3)野菜を導入する場合「何が安いか」ではなく、「この地域で『何を作るか』を十分検討し取り組むことにあります。生産の意識改革や発想の転換を図ることも大切なことです。(4)年間一定量出荷のできる産地づくりに取り組むこと、これは品種や作型・作目等の組み合わせと技術対策、それに施設装

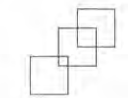

備(パイプハウス等)を大いに図ることにあります。
具体的には、
具体的な取り組みとして、秋冬(春)野菜の種的な作付と取り組みにあります。市場性や消費の動向から見、アスパラガスやイチゴです。また秋冬野菜の導入により労働力の有効活用と複合経営の推進をはかるため、秋冬ニラ、シュンギク、春菜、イチゴ等を。水田単作農家等には、土地利用型作物として、促成アスパラガス、ミツバ、ミョウガ等をすすめます。
また冷湿条件を活用して、レタス夏ホウレンソウです。
特に、昨年の異常気象下で大きな被害が出



(パイプハウス視察：
県関係者と村長)



(1/13地鎮祭 現地にて)

15 haの畑地が

誕生

国営総合農地開発事業
踏測
第八工区の農地造成

九・四の地鎮祭は、去る一月十三日(金)午前十時から滝原山の現地で行われました。地鎮祭は、神儀で祝詞奉上等が行われたあと、泉崎村長、農政局大信事業所長、請負業者の東鉄工業次長が鍬入れ、玉ぐしをささげ工事の無事安全を祈願しまし

農業所得の向上と — パイプハウスを生かし

た中にあってもアスパラガスは、栽培者の徹底した茎枯病防除対策によって、明るい見通しがたちました。早期の各種事業や農業改良資金等の種極的な利活用により施設化や防除機等の導入を図り、高生産野菜づくりの基盤を泉崎村から作り上げましょう。それには農家の皆さんの積極的な取り組みが必要です。

パイプハウスを利用した野菜栽培

(野菜の安定生産)

昭和63年白河農協実績(中間)

1. 「被覆トマトと露地トマトの比較」(総平均、10アール当たり)

作型	出荷量	単価	販売金額
被覆	8,476 ^{kg}	236 ^円	2,000,336 ^円
露地	4,644 ^{kg}	155.4 ^円	721,600 ^円
被覆を100として	54.8 [%]	65.8 [%]	36.1 [%]

2. 「促成アスパラガス」(実証展示ほの中間成績 1月末日現在 1年株の例、根株養成ほ10a当たり)

出荷量	単価	販売金額
235 ^{kg}	1666.7 ^円	391,667 ^円

た。この工事は今年度中に完了する予定で、昨年度と合せて約十五畝の畑地が完了することになります。また、平成元年も造成工事が約十畝計画されておりますので、地権者の皆様のご協力をお願いいたします。

瀬知房

農業研究会

会長 田崎 敏男さん



関和久瀬知房に、瀬知房農事研究会というグループがあります。会員は十人、会長は田崎敏男さんで、昭和四十一年に発足しました。会では、農業に関するさまざまな問題をみんなで話し合ったり、実際に試してみたり、情報を交換しあったりしています。

関平地区にいち早くライ

スセンター導入を実現させ又、園芸ハウスを導入し集団転作も成功させてきました。その他さまざまな活動が認められ五十三年には福島県知事賞、福島民報社賞を受賞しました。会長の田崎さんは「これからも時代に即した新しい農業経営のためにみんなで勉強していきたい。」と話していました。

花木振興は

わが村の雪やなぎについては、昭和六十三年度に六名で部会を発足させ、栽培を開始しました。近隣の須賀川市西袋では、雪やなぎの切枝を数年前から出荷しています。十二月〜三月の冬季節農協の水稲育苗施設を活用し十八名の栽培者が五・五畝で三千三百万円(九

す。今後の花き生産振興は、夏涼しい気象条件を生かし、またフライト農業品目としての花き産地作りが考えられます。パイプハウスを活用した洋花類とキク等の露地切り花を組み合わせた経営やシクラメン栽培を導入し経営改善を図って下さい。



平成元年4月1日から導入されます

個別間接税が直面していた問題を根本から解決し、税制全体の負担の公平感を高めるため、消費に広く薄く負担を求める「消費税」が平成元年4月1日から導入されます。

消費税とはどんな税でしょうか。



消費税とは

- 消費税は物品、サービスの売上げ（国内において事業者が事業として対価を得て行う資産の譲渡、資産の貸付け及び役務の提供）並びに輸入品（保税地域から引き取られる外国貨物）にかかります。
- 消費税は価格に上乘せされ、最終的には消費者が負担します。
税務署への納税は、製造、卸、小売、サービスなどの各事業者に行っていただきます。
輸入品にかかる消費税については、輸入者に税関へ納めていただきます（以下、輸入品についての説明は省略）。
- 消費税は各取引段階で課税されます。また、生産、流通の過程で二重三重に税がかかることのないような仕組みがとられています。

消費税のポイント

〈低い税率〉

- 税率は3%で売上税の5%より低く、外国に比べても極めて低くなっています。

〈計算は年1回、申告・納付は2回〉

- 課税期間は原則として1年なので、税額の計算が必要なのは確定申告・納付の年1回だけです。
また、申告・納付は確定申告・納付、中間申告・納付の年2回です（売上税では年4回計算、申告）。

〈納税の事務負担の軽減の工夫〉

- 事業者の納税の事務負担を減らすため、簡易課税制度を設けたり、売上税のときの税額票のような書類を不要とするなど、様々な工夫がされています。

〈円滑・適正な転嫁のための対策〉

- 消費者、事業者に対し、消費税が転嫁を予定したものであることを幅広くきめ細かく説明していくこととしています。
- 独占禁止法の特別措置として、暫定的に、中小事業者が消費税分の上乗せを申し合わせることを認めることとしています。

〈非課税範囲の限定〉

- 消費税は広く薄くほとんど全ての取引にかかります。非課税は金融、資本取引などのほか医療、福祉、教育の一部とし、売上税のときと比べ、非常に限定されています。このため、取引を課税分と非課税分に分ける手間が省け、納税事務は極めて簡単になります。

〈消費税の増収を差し引いても大幅な減税〉

- 所得税などの大幅な減税や物品税などの個別間接税の廃止により、消費税の導入などによる増収分を入れても、全体で差し引き2兆6千億円の減税となっています。



消費に広く 薄く負担を求める 「消費税」が

消費税 Q & A

こんな疑問にお答えします

Q. 非課税とされるのはどんな取引でしょうか？

A. 輸出品は国際的慣行で免税とされます。また、土地の売買や金利支払いなどは、消費税の性格上課税対象となりません。

消費に広く薄く負担を求めるといふこの税の性格から、いわゆる政策的非課税は極力限定し、社会保険医療、教育、社会福祉の一部のみを非課税としています。

Q. 消費税はいつの取引から課税されるのですか？

A. 消費税は、平成元年4月1日以降の取引から課税されます。

長期の工事やリースについては、法律の公布日(昭和63年12月30日)前に契約が締結されている場合には、平成元年4月1日以降の引渡しやリース料金についても課税されないなどの経過措置がとられています。

Q. 課税期間や申告・納付はどうなるのでしょうか。

A. 課税期間は個人事業者の場合は暦年、法人の場合はその法人の事業年度です。申告・納付は確定申告・納付と中間申告・納付の年2回ですが、中間申告・納付は直前の確定申告・納付額の2分の1を納付すれば足りるので、税額計算をするのは確定申告・納付の1回だけです。中間申告・納付額が30万円以下の事業者については、中間申告・納付は不要なので、結算年1回の申告・納付ですみます。

なお、還付を受ける輸出業者などの場合には事業者の選択により、年4回の申告・納付とすることもできます。

Q. 課税売上げ、課税仕入れとはどういうものをいうのですか？

A. 課税売上げとは、商品の売上げのほか、機械、建物などの事業用資産の売却、建物の賃貸など、事業のための財貨の譲渡、貸付け、サービスの提供をいいます。土地の売却や貸付け、株式、債券の売却、受取利子などの非課税取引は含まれません。

また、課税仕入れとは、商品の仕入れのほか、機械、建物などの事業用資産の購入、建物の賃借、原材料や事務用品の購入、賃加工や運送などのサービスの購入など、事業のための購入をいいます。土地の購入や賃借、株式、債券の購入、支払利子、支払給料、賃金などは含まれません。

Q. 免税事業者からの仕入れや、消費者からの中古品などの仕入れについては仕入れ税額控除はできるのですか？

A. 控除できます。したがって、免税事業者が取引から排除されることはありません。

Q. 売上げの中に、課税のものと非課税のものがある場合、どうしたらよいのでしょうか？

A. 売上税に比べて非課税取引の範囲が限定されているため、売上げの中に課税のものと非課税のものが混在するケースは極めて少ないと思われます。

仮に混在している場合でも、非課税売上げが全体の売上高の5%以下なら、課税仕入れの値段に含まれている税額は、全額控除できます。非課税売上げが5%を超えた場合は、個別対応方式と比例配分方式のいずれかの選択により、課税売上げに対応する仕入れ税額を控除することになります。



シリーズ 私の健康法

私が苦でなくなり楽しくなりました。行き帰り歩きながわ『今日も元気で』と歌い爽やかな空気を胸一杯吸いきらめく太陽の光を身体全体にあびる気分は何とも

私は何年か前に脊椎を傷めたことがあり、歩くことがとても苦になり家にこもる日が多くなりました。こんなことでは足腰が弱ってしまふと思ひ、自分の身体を守ろうと早起きして歩くことにきめ、昌建寺入口の六地藏尊を参拝することを思ひたち毎日お参りに行っています。おかげで今では歩くことが苦でなくなり楽しくなりました。行き帰り歩きながわ『今日も元気で』と歌い爽やかな空気を胸一杯吸いきらめく太陽の光を身体全体にあびる気分は何とも

歩く歩く！ ANDも元気！..

字八斗時 本柳 きち(63才)

いいようがありません。これも早起きは三文の徳でしょう。帰ってくる時身体はポカポカとして気分も爽快となり朝食の仕度にかかりますが、食事は野菜をひんだんに取り入れ塩分をひかえめにし、うす味に調理するよう心掛けています。広報健康の泉でボケ寝たきりは食事で防げることを読み、牛乳が一番よいことを知り牛乳が飲めなかったのが今では大好きになり毎日欠かさず飲むようになりました。おかげで高かった血圧も下り今はすごく快適です。又人生八十年の時代になりボケないように頭の体操に心がけ一日一回は般若心経を書くようにしています。余暇を楽しみ物事に対しくよくよせず笑顔をやさず今日も元気で頑張ります。

糖 尿 病 教 室

第六回糖尿病教室が去る一月二十六日(木)一時三十分より改善センターで行なわれました。今回は運動療法のため、ラジオ体操に始まり、なわとび、ルームランナー、鉄アレイ等を使い、自分がどれだけの運動量が必要か、三つのグループに分かれて体操してもらいました。フォークダンスを踊るころには、ひときわ笑い声が大きくなって、とても楽しそうでした。体を動かすことは、何にも優る治療であることは言うまでもありません。頑張つて続けてみてください。当教室受講希望の方は、入院にお問い合せください。

☎五三一二四一五



(体は動かすこと、何よりの治療ですオ。)

この手帳をみたら、かわりに電話をかけていただけますか。



電話お願い手帳

＝耳や言葉の不自由な方へプレゼント希望の方は電話局又は役場住民課までお申し込みください。

お知らせ

おむつに係る費用は医療費控除されます

おむつに係る費用が六十三年分の確定申告から一定の要件を満たす納税者に対し、医療費控除の対象として取り扱うことになりました。

一、対象者
医師の診察時において次の条件のいずれも満たす者であること。

① 傷病によりおむつね六ヶ月以上にわたり寝たきり状態にあると認められる者

二、医療費控除の対象となるおむつに係る費用
○紙おむつの購入費用及び貸おむつの賃借料。なお、詳細については、役場税務課又は、住民課へお尋ね下さい。

☎五三一二一一一



随想

やぶい

泉崎村長

海上博之

いよいよ三月である。この冬は暖冬で雪が少なかった。去年のように冷夏にならないことを祈りたい。三月は「やよい」という雅名をもっている。

込む、だから「花を見ることのできないうちに散ってしまった。」などといいわけはいつていられないのかも知れない。

「散ったあとを楽しむのも人生である。」とは作家の中里恒子のことばだ。日本の美意識とは私たちを含めて花を愛する深いものが潜んでいるというべきか。いや日本ばかりではなさそう

り凍土に耐えぬいたよろこびの叫びがきれいな草々の花に象徴されるときである。木々もまた芽をふきやがて花をつけてくれる。地上の楽園はやよいからはじまる。春は文句なしにいい。文字通り霞たつ鶯花の季節である。春はパラダイスだ。私はこの春のパラダイスを四季のものにしたいと願っている。

だ。西洋で花といえばバラだ。そうだ。「バラの中で暮す。」といえ「ぜいたくに暮す。」ことを意味するそうさ。ローマの皇帝ネロは宴会のとき広間の天井からバラの花びらを散らしたりバラの香油を身体に塗りつけたりしたという。大変な愛着ぶりであった。

つね日頃は花を愛でるよすがをもたないほど仕事にふりまわされている。しかし梅・桃・こぶし・桜……と道をいくなりに目に飛び

赤穂の大石良雄もこよなく花を愛した。とりわけ牡丹を愛したという。討ち入りのため江戸に発つときひとり残すのはしのびない。

花をつくることはちよつとした心がけで誰にでもできる。泉崎村の学校、工場、公園や運動広場そして道路にも緑と樹木、きれいな花がいっぱいな村にしたい。家の

お知らせ

国民年金が今年四月から

毎月納付に変更

国民年金の納期は、今まで六・九・十一・二月の四回でしたが、平成元年度から毎月末日が納期日となります。末日が金融機関の休日になる場合は、その前日になりますのでご注意ください。

が毎月納付になりますので、口座振替納入をお願いします。取扱い金融機関は、白河農協両支所、東邦(白河・矢吹)、白河信金(本店・矢吹・矢吹東)、福島(白河)の各銀行。詳しくは、住民課国民年金係までお問い合わせください。(055-212-111)



庭もそうさ。泉崎の地表が花で埋まり人々の心と調和するとき、ほんとうのアメニティができるはずである。「金と銀ふれあひし日の春霞」という句を覚えているが花をかりた春の季節のあいさつであるとするば麦の青・こいのほり・うるこ雲・名月・雪景色、むすびは何でもいい。四季のパラダイスが実際の景色にも人々の心にもアメニティがいっぱいになっていく泉崎がつくられていく。やよいは四季のはじまりである。弥生の月の私の願いだ。



豆まき大会 (泉崎保育所) なき虫鬼、よわ虫鬼、いじめつ子鬼、鬼は外! 鬼は外! ……元氣いっぱいちびつ子たちの豆まきでした。

窓の保国

保険で受けられない診療

病気でないもの

1 単なる疲労やけん怠

ちよつと疲れたからピタ
ミン注射をというわけには
いきません。



2 美容のための整形

鼻を高くする手術や二重
まぶたの手術などはだめで
す。



3 正常な妊婦・分娩

異常分娩の場合は診療を
うけられます。
経済的理由にもとずく人
工妊娠中絶は保険ではでき
ません。



4 健康診断

なんの症状もないのにう
ける検査や健康診断はだめ
です。

5 予防注射

予防注射は保険がききま
せん。
ただし、ハシカと百日ゼ
キについては、同一家族内

の感染のおそれのある
人には認められます。
また狂犬病、破傷風の
場合も認められます。



6 先天的皮膚の病気

日常生活にさしさわ
りのない先天的皮膚の
病気、わきが、どもり
などの治療も保険はき
きません。



犯罪行為や不行跡でおきた病気、けが

- ①けんかやよっぱらいなど
でけがをしたり病気になる
った場合
- ②自分でわざとした行動あ
るいは犯罪行為で病気に
なったりけがをしたとき。
- ③お医者さんの指示にした
がわなかったとき



仕事上での病気、けが

仕事の上で病気になった
りけがをし、労働基準法や
労災保険の適用をうける場
合は、国保では診療をうけ
られません。



お知らせ

消費税の 税 明 会

白河税務署では、消費
税の仕組み、申告、納付の
手続等の内容について、
事業者の皆様方に十分理
解していただくため、消
費税の説明会を次のとお
り開催します。

●日時 三月三〇日(木)、
九時三〇分から十一時
三〇分までです。

●場所 泉崎村商工会館
詳しいことは、白河税
務署(☎〇二四八―二二
―七一一)へお尋ねく
ださい。



(ただいま授業中…泉二小)

いま身につけさせよう 子供への交通道徳

新入園・入学を控えて

三月に入り暖かくなつてくると、子供たちは待つていたかのように外で遊びはじめます。思い切つて体を動かせるのが、とてもうれしそうです。

しかし、この時期に怖いのは交通事故——特に入園・入学を控えた子供の死亡ニュースほど悲しいものはありません。

指導を繰り返し

習慣づけを

昭和六十二年の「交通統計」によると、六歳以下の子供の歩行中に起きた交通事故は五千四百七件。このうち五五・七%は、「とび出し」が原因によるものです。これらの事故を発生時間帯でみると、最も多い時間帯は、午後四時から六時までで、この時間帯に発生する事故が、全体の約二八%を占めています。

こうした事故を減らし、ていくには、まず両親(大人)が幼児のもつ特性を知り、それに応じた具体

的な交通安全のための指導を繰り返し行い、習慣づけをすることが大切です。

通園・通学路を

一緒に歩こう

幼児の主な特性は、次のようなものです。

① 一つのものに注意が向くと、周りのものを目に入らない

例えば、手から放れた風船や転がったボールを追いかけて、道路にとび出すなどの行動です。

② 気分によつて行動が変わる

子供は喜怒哀楽が激しく、感情によつて思わぬ行動を起こしかねません。

③ 抽象的な言葉だけでは、よく理解できない

「危ないよ」、「気をつけてね」という具体性のない言葉だけではわかりません。どうして危ないのか、何に気をつけなければいいのかを理解させることが大切です。

④ 物事を単純にしかり

解しない 手を上げさえすれば、いつでもどこでも車は止まると思いこんだり、信号が青に変わると、車の停止を確認しないで走り出す傾向があります。

⑤ 大人のまねをする

大人が近くの横断歩道を渡らずに道路を横断したり、信号無視をするのを見ると、まねをします。

⑥ 幼児は視野が狭く、視点が低い

幼児の視野は大人より狭く、視点は大人よりも低い。そのため、物陰から出てくる車などが見えず、とび出してしまいます。

特に、入園・入学を控えたお子さんが道路に出るときや道路を渡るときは、必ずいったん止まって右・左を確認する習慣を身につけさせましょう。また、両親(大人)が事前に通園路や通学路を子供と一緒に歩き、危険な場所を確認し、それらの場所ではどのようなことに気をつけなければならぬかを、具体的に教えてあげることが大切です。

火事だ! そのときどうする

いごもめに火の用心



将棋の出来る小・中学生

は誰でも参加できます。村の大会で優勝し強いと認められれば、県大会にも参加できます。

◆開催要項

一、期日 三月十二日

(日)

二、場所 中央公民館

三、時間 十時試合開始、午後三時閉会

四、内容 総平手戦、八局

五、会費 五〇〇円

六、大賞 一位より七位まで

七、申込み 三月十日まで

全員に参加賞あり

七、申込み 三月十日まで

文芸と(げ)発刊

わが村で発行される唯一の文芸誌「とうげ」第十三号が二月に発刊されました。成人の執筆八十名、児童生徒百三十余人の詩歌・作文等の作品が載る一七〇余ページの冊子です。一冊千円で頒布されていますので中央公民館内ペンクラブ事務局へお申込みください。Tel 53-2958



広がるふれあいのわ

学ぶことは力です。

平成元年度

公民館 学級・講座紹介

公民館では平成元年度も次のような各種学級・講座を開校します。

人生を豊かに、毎日をイキイキ過ごすためにも、自分に合った趣味を持つことが大切です。公民館では一人でも多くの方に生涯学習の場を提供するために、次のような各種の学級・講座を開設し、みなさんの参加を待っています。

三月中でも申し込みを受け付けますので、おさそいあわせてお申し込み下さい。

申し込みは電話でも結構です。内容を詳しく知りたい方は中央公民館へお電話下さい。(☎五三二二二五八)

ゆずりは学級

世代間交流事業

高齢者の方々と若い世代との交流により生きがいを求めたり、伝統の伝承等の活動をする学級。



(ゆずりは学級・暮にはしめなわづくりをしました)

▼ (婦人学級生花クラブ)



▲ (婦人学級手芸クラブ)



(家庭教育学級・工場内学級)

婦人学級クラブ

婦人学級クラブは、音楽・生花・手芸・交流クラブと、学習内容が豊富です。

音楽クラブは、今年結成十周年を迎えクラブ員一同張り切っています。

生花クラブは、三十名余りの会員が毎月一回、季節の花木を生け心にゆとりをもち楽しんでいきます。

手芸クラブは、日本の伝統的な和紙工芸や、水墨画又、ネクタイ作りと、バラエティーで、自分の趣味を、またひとつ増しています。

交流クラブは、老後につ

いてや、プロの味について

そして、陶芸作りと多種多様で広範囲に渡り学習をしています。婦人学級は新年度も、内容を充実し皆様の入会をおまちしております。詳しくは後日お知らせいたします。

家庭教育学級

○ 乳幼児の親の家庭教育学級、幼稚園児を持つ父母を対象とした学級

○ 小中学生の子どもを持つ家庭教育学級

○ 工場などで働く親の家庭教育学級

時代を迎えて

物を知るの面白い

いま、なぜ生涯学習かというところ、人生八十年時代という長寿社会になったことに加え、世の中の変化とくに科学技術の進歩が著しく速いことです。学校で身に付けた知識・技能が一生役に立つ時代ではなくなりました。ましてや、学歴という形式的なレッテルだけでは日進月歩の変化に対応できません。常に社会の新しい波・時代のうねりを学習してこそ、充実した人生が約束されるのです。

だからといって、学校教育をおろそかにしてはなりません。生涯学習に向けての基礎づくりは、学校教育においてなされるからです。つまり、学校を出てからも自発的に勉強していきけるような動機付け(モチベーション)をすることです。具体的には、動機付けとして、次の三つのことが大事だと思えます。

- 一 物を知ることが面白いことである。
- 二 知ろうと努力すれば、知り得るものがある。
- 三 知識というものは、理解すればたいへん素晴らしい(面白い)ものである。

自分を高めるための
理想をもとう

生涯にわたって学習

学びあい語りあい

知ることは喜びです

高砂学級

高齢者（六十才以上）の方で、毎月一回（第三金曜日）に開催します。活動内容は、年間七回程度各趣味に合ったクラブ活動を行います。昭和六十三年度には文芸書道・手芸・民謡・踊り・野草・盆栽の六つのクラブを実施しております。自分の趣味を生かした楽しい学級です。



(高砂学級・手芸クラブのみなさん)



(盆栽をかこんでの語らい…盆栽クラブ)

青年教室

若いうちの学習は一生の幸せをもたらします。若者同士のふれ合いも楽しい。日本一の村づくりは青年の力で！来たれ若人！青年教室は若者の楽園だ。

少年教室

小学校四年生を主として村に伝わるお話をきいたり史跡を廻ったり、昔の遊びをしたり、ふるさとを愛する心を育て、仲間づくりをします。



(青年教室・スキー教室)



(少年教室・史跡めぐり…横穴見学)

読書クラブ

お隣さん、仲よしさん（五〜六人）で読書クラブを作ってみませんか！

同地域内で本を読む人が集って読書クラブを作ってみませんか。ひばり会・つくし会とか名前をつけ、名簿を添えて公民館に登録して下さい。

一日30分読書しましょう！

一本は心の栄養素、

- 1、毎月一回公民館から図書をもとめて借りられる。
- 2、二カ月に一回県立図書館の本をまとめて借りることができ
- 3、読みたい本を注文すると県立図書館から特別に借りることができ

- 4、県立図書館の移動図書館あづま号が巡回して来るときクラブに前もって連絡する。

生涯学習の

を続けていくには、自分を高めていくための理想をもつことが大切です。学校時代の動機付けに方向を与えるためにも。そこで今の時代、私たちにとつて大事なことは、国際化…世界のの中の日本人という意識をもつことです。そして、世界の人々と広く交わることのできる精神状態にまで自分を高めていく必要があります。世界のどこに行っても、一人の人間として評価されるような人になることです。

そのためには、学歴やレツテルを全部はがしても、なお残るもの、その人が何を獲得しているかによって人間の評価が問われるような社会…これこそ生涯学習社会の本当の姿なのです。いまこそ、学歴社会から生涯学習社会への意識の転換が必要なきだと思えます。



平成元年度もどうぞよろしく
(公民館・社会教育係スタッフ)

今月の行事

中央公民館

- 1日(水) 子ども文庫、空手教室(毎週)
- 2日(木) 青年教室(毎週)、民話教室
- 3日(金) 公文教室(毎週)、英会話講座中級(毎週)、空手教室(毎週)
- 家庭教育学級—幼稚園
- 4日(土) 少年教室
- 5日(日) 子ども将棋教室、自転車競技審判講習会
- ダンス教室—集会場
- 6日(月) ダンス教室(毎週)
- ヨーガ教室(毎週)、働く親の家庭教育学

級

- 7日(火) 一才六カ月児健康診断(老人センター)
- 公文数学教室(毎週)
- 英会話初級講座(毎週)
- 8日(水) 俳句教室(講師森川光郎氏)
- 9日(木) 老人のケア
- 10日(金) 家庭教育学級(第二小)
- 11日(土) 囲碁クラブ例会
- 12日(日) 子ども将棋大会、自転車競技審判講習会、峠節保存会総会
- 14日(火) 婦人学級(生花)
- 15日(水) 書道会例会
- 16日(木) 菊花愛好会役員会
- 17日(金) 高砂学級終了式
- 18日(土) ペンクラブ例会
- 20日(月) 臯月盆裁会役員会
- 24日(金) 子ども文庫おたのしみ会

日

- 17日(金) 職員会議
- 22日(水) 満了式予行練習
- 25日(土) 第七回満了式
- 26日(日) 一日保育所
- 27日(月)~31日(金) 継続児保育

泉崎幼稚園

- 3日(金) 保育参観及び第九回家庭教育学級
- 7日(火) 避難訓練
- 8日(水)~10日(金) 身体測定
- 11日(土) 園内美化の日
- 14日(火) お別れ会
- 18日(土) 修・卒園式
- 19日(日) 春季休業

泉崎一小

- 1日(水) 身体測定(低学年)
- 2日(木) 〃 (中学年)
- 3日(金) 〃 (高学年)
- 集会活動(ひなまつり)

中学校

- 16日(木) 卒業生を送る会
- 20日(日) 卒業式予行
- 23日(水) 修・卒業式
- 24日(金)~31日(金) 学年末休業日
- 3日(金) 生徒会専門委員会
- 8日(水) 生徒会総会
- 10日(金) 卒業式予行
- 11日(土) 三年生を送る会
- 13日(月) 奉仕活動
- 14日(火) 卒業式
- 15日(水) 一・二年保護者会
- 17日(金) 職員会
- 23日(木) 修業式

おいわい

おめでた おくやみ

結婚おめでとう

新郎・新婦 住所

安藤 政則 泉崎字愛宕山

吉田 佳儀 太田川字岩崎

大木 吉男 踏瀬字長峯八

明江 十六番地

出産おめでとう

お子様名 父母名

泉崎字長峯一番地

大野 厚成 厚海・みち子

泉崎字行屋八番地の一

高橋ひかり 正一・三智子

関和久字瀬知房七番地

遠藤 玲美 祐司・春美

泉崎字古宿三十四番地

佐藤 亜衣 則雄・烈子

踏瀬字新池下二十三番地四

鈴木 沙織 義男・桂子

泉崎字愛宕山四十番地

遠藤 寛子 隆夫・富士子

泉崎字八丸百十番地の一

鈴木 信也 弘榮・昌子

関和久字漆久保二十一番地

廣瀬真依子 英一・幸子

謹しんでお悔み

申し上げます。

関和久字上町二十九番地

西積 キヨ 八十四才

北平山字観音山四十番地

磯貝 昭次 五十五才

泉崎字休場山百七番地

本柳ハツヨ 八十才

北平山字道下前十八番地

菊地 シイ 八十才

太田川字金山三十四番地

車田 勇 六十六才

お詫びと訂正

広報いづみざき二月号の
おいわい・おめでたと欄で
岡崎 満さんが岡部 満さ
んと誤って掲載されました。
訂正しお詫び申し上げます。



英語指導助サンドラさんの弟の
ジェフ君を贈る
吉田先生から。吉田先生の
先生ニック。吉田先生の
吉田先生から。吉田先生の
吉田先生から。吉田先生の